

# Gazette philatélique

ISSN 0293 - 4132



M/S "THALA DAN"  
IS NOW  
NApOc "BARAO DE TEFFÉ"  
28/09/82



**Couverture :**

*Différentes oblitérations sur lettres de la première expédition Brésilienne dans l'Antarctique.*



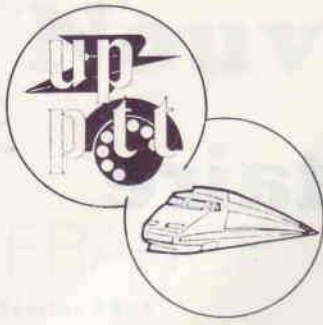

# Gazette philatélique

Publication trimestrielle de l'Union des Philatélistes des PTT  
et des Cheminots Philatélistes

N° 18 - 1984

**Administration :**  
104, route de Maisons  
78400 Chatou  
Tél : (3) 952.35.75 et (1) 538.30.78

**Directeur de la Publication :**  
Christian Bordet

**Comptabilité :**  
Maurice Galle  
7, rue du Chemin Vert  
92140 Clamart  
Tél : (1) 638.85.10

**Secrétaire de rédaction C.P.**  
René Ménard  
45, boulevard Galliéni  
95100 Argenteuil  
Tél : (3) 961.37.38

**Secrétaire de rédaction U.P.P.T.T.**  
Simonne Vergnaud  
23, avenue de Ségur  
75007 Paris  
Tél : (1) 306.25.37

**Maquette et Réalisation :**  
Christian Bordet

**Diffusion et routage :**  
Philippe Bauban  
U.P.P.T.T. B.P. 200  
63006 Clermont-Ferrand Cedex

**Composition et impression :**  
L.T.P.  
zone industrielle  
24106 Bergerac cedex  
Tél : (53) 57.16.90

Commission paritaire des publications  
et agences de presse n° 62837

La « Gazette philatélique » n'est pas responsable des textes et illustrations publiés qui engagent leurs seuls auteurs. La reproduction, même partielle des textes, dessins et photographies publiés dans la revue est totalement interdite sans l'accord écrit du directeur de la publication.

4	<p>Dépréciation monétaire et philatélie <i>par Gabriel Levlavergne</i></p>	5
	<p>Nouveaux timbres-poste <i>par Edmond Quentin</i></p>	
7	<p>Première expédition brésilienne en Antarctique <i>par Hugues Nino</i></p>	8
	<p>Actualité ferroviaire <i>par Edmond Quentin et René Ménard</i></p>	
12	<p>Cartophilie <i>par Michel Babbot</i></p>	13
	<p>La Poste aux TAAF <i>par Christian Bordet</i></p>	
16	<p>Les Cheminots philatélistes</p>	18
	<p>L'Union des philatélistes des PTT</p>	
<p><b>Abonnement : 1 an (4 numéros)</b>                      Tarif préférentiel : 28 F                      (Agents des PTT de l'UPPTT et Cheminots des CP)                      Tarif public : 40 F                      Tarif étranger : 50 F (par avion 90 F)  <b>Changement d'adresse : 3 F (joindre la bande adresse)</b>                      Gazette Philatélique B.P. 27, 78401 Chatou Cedex                      C.C.P. Paris 21 669 05 M.</p>		



# Dépréciation monétaire et philatélie

Gabriel Leylavergne

L'EVOLUTION du pouvoir d'achat du franc depuis le début du siècle fait l'objet d'analyses très poussées qui donnent lieu périodiquement à la publication par l'INSEE de tableaux dont les chiffres sont censés refléter la valeur de notre monnaie, autrement dit, son pouvoir d'achat par rapport à un certain nombre de facteurs significatifs puisés aux sources même de notre économie nationale.

Ainsi l'examen de ces chiffres permet-il de mesurer de manière plus concrète les effets de l'érosion monétaire. On apprend par exemple qu'il nous faudrait déboursier 1 108 francs de 1982 pour acquérir ce qui en 1901, pouvait l'être avec 100 francs.

Quand est-il de cette érosion monétaire, de la philatélie et des réserves engrangées par l'Ecureuil?

Le tableau ci-dessous, nullement exhaustif en révèle quelques aspects. Les indications fournies dans les colonnes 1, 2, 3 et

4 n'appellent pas de commentaires particuliers. Le montant qui apparaît dans la colonne « 5 » est équivalent en « Francs 1982 » de la valeur faciale du timbre dont l'identification est donnée dans les colonnes 1, 2, 3, et 4. Par exemple, la valeur faciale du type Mouchon vermillon qui était de 15 c. en 1901 (réf. n° 125 du catalogue Yvert et Tellier) aurait été exprimée en francs 1982, de 1,66 francs (valeur faciale = valeur d'affranchissement = pouvoir d'achat).

Cette valeur est à rapprocher de la cote extraite du catalogue Yvert et Tellier édition de 1983 qui figure dans la colonne « 6 ».

Quant à la valeur portée dans la colonne « 7 », elle représente le capital qui aurait été acquis en 1982 par la somme initiale figurant dans la colonne n° 1 si elle avait été placée, dès l'émission du timbre con-

sidéré au taux de 7,5% à intérêts composés. Le premier de ces chiffres indique en francs la valeur de ce capital jusqu'en 1960, le deuxième est le résultat de sa conservation en « nouveau francs », c'est à dire en francs actuels.

Est ce à dire que la philatélie constitue la panacée? je laisse le soin à nos distingués économistes d'en débattre. Chacun sait par ailleurs qu'il existe de profondes distorsions entre la « cote catalogue » et la valeur marchande, c'est à dire celle qui prévaut à l'occasion des échanges entre philatélistes. Que chacun en tire la conclusion qui lui convient le mieux et l'adapte à ce qu'il souhaite démontrer. Mais il est un paramètre qui n'apparaît pas dans cette étude sans prétention que les puristes pourront éventuellement critiquer voire anéantir, c'est le prix qui s'attache au plaisir des yeux et à la satisfaction de collectionner nos « belles images de gosses ».

Année	N° réf Y et Tellier	Identification du ou des timbres	Valeur faciale	Valeur en francs 82	Cote Y et T	Valeur à intérêt 7,5%	acquise composée
1	2	3	4	5	6	7	7
1902			15 c				
1902	125	Type « Mouchon » vermillon	30 c	1,66 F	65 F	48,84 F/	0,48 F
1906	128	Type « Mouchon » violet	10 c	3,32 F	1800 F	97,68 F/	0,97 F
1906	134	Semeuse camée avec sol rouge	35 c	1,11 F	27,50 F	24,38 F/	0,24 F
1914	136	Semeuse camée violet clair	5 c	3,88 F	1300 F	85,33 F/	0,85 F
1918	148	Au profit des orphelins 2c + 3c	10 F	0,46 F	30 F	6,84 F/	0,06 F
1924/26	155	La marseillaise de Rude	15 c	33,80 F	12.000 F	1023,63F	/10,23F
1929	189	Semeuse camée brun lilas	50 c	0,32 F	1,75 F	9,95 F/	0,09 F
1929	257	5ème anniversaire déliv Orléans	20 F	0,79 F	5,00 F	23,10 F/	0,23 F
1930/31	262	Pont du Gard(chaudron II a)	50 c	31,40 F	2000 F	924,01 F/	9,24 F
1930/31	272	Exposition coloniale rouge	1,50 F	0,84 F	3 F	21,49 F/	0,21 F
1934	274	Exposition coloniale bleu	1,50 F	2,51 F	280 F	64,47 F/	0,64 F
1934	299	Normandie bleu	1,50 F	3,38 F	125 F	48,27 F/	0,48 F
1936	300	Normandie bleu clair	2,00 F	3,38 F	475 F	48,27 F/	0,48 F
1936	311	Moulin de Daudet outremer	10,00 F	4,32 F	12 F	55,70 F/	0,55 F
1937	321	Anniversaire Tsée Atlantique	30 c	21,60 F	2500 F	278,48 F/	2,78 F
1937	337	Mermoz	90 c	0,49 F	4 F	7,77 F/	0,07 F
1944	358	Col de l'Iseran	15 F	1,47 F	3 F	23,31 F/	0,23 F
1944	610	Chenonceaux	165 F	8,25 F	2,25 F	234,21 F/	2,34 F
1947	772/792	Année complète : 21 valeurs	340 F	25,25 F	60 F	2073,85F	/20,73F
1948	793/822	Année complète : 30 valeurs	217 F	32,36 F	162,50 F	3975,25F	/39,75F
1950	863/877	Année complète : 15 valeurs	13,20 F	16,49 F	375,00 F	2195,48F	/21,95F
1960	1230/1280	Année complète : 53 valeurs	17,75 F	58,74 F	470 F	64,80 F/	64,80 F
1965	1435/1467	Année complète : 33 valeurs	26,50 F	66,24 F	92,50 F	61,38 F/	61,38 F
1970	1621/1662	Année complète : 42 valeurs	53,60 F	82,15 F	142,50 F	63,12 F/	63,12 F
1975	1830/1862	Année complète : 33 valeurs	87,30 F	108,80 F	210 F	88,92 F/	88,92 F
1980	2073/2117	Année complète : 45 valeurs		110,87 F	205 F	100,88F/	100,88F



# Nouveautés trimestrielles

par Edmond Quentin

## FRANCE

### 8 février 1984

4,00 F César. Hommage au cinéma. Format vertical 36, 85 x 48. Dessiné et gravé en taille-douce par Pierre Forget d'après une oeuvre de César. Vente anticipée à Paris (Musée de la Poste).

### 20 février 1984

1,60 F + 0,40 F Jean Zay. Format horizontal 22 x 36. Dessiné et gravé par Jacques Combet. Vente anticipée à Orléans (Loiret).

### 27 février 1984

2,30 F Guadeloupe (Série régions). Format horizontal 22 x 36. Dessiné et gravé en taille-douce par Jacques Combet. Vente anticipée à Basse-Terre et à Pointe à Pitre.

### 5 mars 1984

15,00 F Farman F.60 Goliath (Série aviation). Format horizontal 27 x 48. Dessiné par Joseph Dejoux, gravé en taille-douce par Claude Jumelet. Vente anticipée à Toulouse.

### 9 mars 1984

2,80 F Hommage aux femmes (Flora Tristan). Format horizontal 22 x 36. Dessiné par Huguette Sainson, gravé en taille-douce par Cécile Guillaume. Vente anticipée Paris Parc de la Villette.

### 19 mars 1984

2,00 F + 0,40 F Journée du timbre (Diderot). Format vertical 27 x 48. Dessiné et gravé en taille-douce par Eugène Lacaque d'après une oeuvre de Van Loo.

### 23 mars 1984

3,60 F Création des Syndicats professionnels. Emission prévue pour le 30 janvier 1984 (voir Gazette 17). Vente anticipée le 23 mars à Paris.

### 26 mars 1984

2,00 F Election au Parlement Européen - 17 juin 1984 - Format horizontal 22 x 36. Dessiné par René Dessirier, imprimé en héliogravure. Vente anticipée à Strasbourg.

### 2 avril 1984

4,00 F « Les quatre coins du ciel ». Format horizontal 36, 85 x 48. Dessiné par Claude Haley d'après l'oeuvre originale de Jean Messagier, imprimé en héliogravure. Vente anticipée à Paris.



### 16 avril 1984

4,00 F « Coin de salle à manger au Canet ». Format horizontal 26, 85 x 48. Dessiné et gravé en taille-douce par Eugène Lacaque d'après une oeuvre de Pierre Bonnard. Vente anticipée non fixée à ce jour.

### 24 avril 1984

2,60 F Jacques Cartier. (450ème anniversaire du premier voyage de Jacques Cartier au Canada). Format horizontal 22 x 36. Dessiné par Yves Paquin - artiste Canadien - gravé en taille-douce par Claude Halley. Vente anticipée à Saint Malo. Même timbre, mêmes caractéristiques pour le timbre canadien d'une valeur de 32 cents. Vente anticipée à Québec.

### 24 avril 1984

1,60 F Philex Jeunes 84 Dunkerque. Format horizontal 22 x 36. Dessiné et gravé en taille-douce par Claude Andreotto. Vente anticipée à Dunkerque.

### 30 avril 1984

2,00 F et 2,80 F Série Europa. Formats horizontaux 27 x 36. Dessinés et gravés en taille-douce par Jacky Larrivière. Vente anticipée à Paris et à Strasbourg.

## RETRAITS

### 16 mars 1984

1,80 F Liberté (feuilles, carnets, roulettes)

### 13 avril 1984

1,80 F Alliance française.

## TIMBRES-POSTE OBLITÉRÉS D'AVANCE

### 2ème quinzaine d'avril 84

Cartes à jouer. 1,14 F coeur. 1,47 F pique. 2,38 F carreau. 3,95 F trèfle. Ces figurines de format horizontal 17 x 23 sont dessinées d'après Picart Le Doux et gravés en taille-douce par Joseph Bajewicz.

## ANDORRE

### 20 février 1984

2,80 F Jeux olympique d'hiver Sarajévo. Format horizontal 22 x 36. Dessiné et gravé en taille-douce par René Quillivic. Vente anticipée : Andorre la Vieille.

## RETRAIT

### 17 février 1984

3,00 F Conseil de coopération douanière.



## TERRITOIRES D'OUTRE-MER NOUVELLE CALEDONIE

**16 novembre 1983**

34 et 37 F Oiseaux rapaces. Format vertical et horizontal 22 x 36. Impression Offset.

**7 décembre 1983**

100 et 350 F Oeuvres de peintres du Pacifique. Format 36 x 48. Impression héliopolychrome.

**11 janvier 1984**

5 - 15 et 20 F Coquillages. Format 22 x 36. Impression Offset polychrome.

**8 février 1984**

18 et 31 F Bateaux anciens. Format 36 x 22. Imprimés en taille-douce multicolore dessinés et gravés par Jean Pheulpin.

**7 mars 1984**

46 et 61 F Aquarium de Nouméa. Format 36 x 22. Dessinés par Veret-Lemarinier. Offset.

## POLYNÉSIE FRANÇAISE

**22 décembre 1983**

40-60-80-100 F Peintres en Polynésie (20ème siècle) bateaux. Format horizontal et vertical 48 x 36. Impression héliogravure.

**8 février 1984**

14-16-19 F Tikis en Polynésie. Format 48 x 36. Impression Offset polychrome.

**15 mars 1984**

Timbres-taxe nouvelle série : 1 F (hameçon en nacre) - 3 F (Umeté) - 5 F (éventail) - 10 F (bougeoir). Format 23 x 17. Impression Offset polychrome.

## WALLIS ET FUTUNA

**22 décembre 1983**

200 F Oeuvre de Raphaël (La Madone de Saint Sixte). Format 36 x 48. Impression polychrome.

**9 janvier 1984**

67 F Bateau « Commandant Bory ». Format 48 x 27. Impression Offset multicolore.

**3 février 1984**

85 F J.O. de Los Angeles 1984 (Haltérophilie). Format 48 x 27. Impression Offset multicolore.

**26 février 1984**

130 F Fleurs de Frangipanier. Photo geneste Offset F/25.



## MONACO

PROGRAMME 1984. Première partie. Emission prévue pour le 10 mai 1984.

### JEUX OLYMPIQUES

a) XXIIIe Olympiade de Los Angeles Californie U.S.A. 2,00 F le ballon - 3,00 F les massues - 4,00 F le ruban - 5,00 F cerceau. Dessins de Huguette Sainson et gravures par Eugène Lacaque. Imprimés en bloc de 170 x 43 mm. b) Jeux olympiques d'hiver à Sarajévo. Patinage de vitesse 2,00 F position de départ de course - 4,00 F position de vitesse. Dessin et gravure de Claude Haley.

### EUROPA C.E.P.T.

Thème Pont symbole de liaison, d'échange et de communication. 2,00 F et 3,00 F Gravure en taille-douce par J. Larrivière. Feuillet de 143 x 170 mm reprenant 4 séries de ces valeurs.

### Papillons du Parc National du Mercantour

1,60 F - 2,00 F - 2,80 F - 3,00 F - et 3,60 F. Dessins par Odette Baillais. Impression en héliogravure.

### EMISSION GROUPEE

1,60 F Exposition canine internationale. Braque d'Auvergne. Dessiné par Jacques Combet. Imprimé en héliogravure, 2,00 F Sanctuaire Notre Dame de Lachet (Diocèse de Nice). Dessiné par Bernard Minne, gravure par Eugène Lacaque. 2,80 F et 4,00 F Centenaire de la naissance d'Auguste Piccard. Ballon et Bathyscaphe. Dessin et gravure par J. Larrivière. 3,60 F Les concerts du Palais Princier Cour d'honneur. Dessin et gravure par Claude Jumelet.

### NOUVELLES VALEURS D'USAGE COURANT

(Type Monaco d'autrefois). 0,05 F Place de la Visitation - 0,10 F Mairie de Monaco - 0,15 F La rue Basse - 0,20 F Place Saint Nicolas - 0,30 F Quai du commerce - 0,40 F rue des Iris - 3,00 F kiosque à musique - 6,00 F Opéra de Monte-Carlo. Oeuvres du peintre Hubert Clérissi. Gravure par Czeslaw Slania. Impression taille-douce monochrome.

## PETITES ANNONCES

**Détaille superbe collection + énorme stock** NF/OBL surtout FCE y compris CD carnets roulettes FDC-AFN Monaco and Europa colonies EUR OCC thématiques monde Munoz 117 rue P. Cardinaux 71000 Macon.

**Vals les Bains** 7 et 8 juillet 1984 IV<sup>e</sup> bourse nationale aux collections carte commémorative avec flamme concordante 12 F plus port Heyraud JP 36 ave Victor Hugo 07200 Aubenas.

### Recherche correspondant

Je m'appelle Hans-Joachim Gädeke, suis pédagogue diplômé et collectionneur de TP. Ma collection remonte à 1945 et s'étend jusqu'à aujourd'hui. Je collectionne avec ou sans oblitération ainsi que des enveloppes avec TP.

Je voudrais entrer en relations avec un membre de votre association aux fins d'échange de TP.

Si quelqu'un est intéressé, veuillez me le faire savoir. Hans Joachim Gädecke 7520 Peik P. Dessau N.4.

**Recherche** pour thématique flammes anciennes a caractère vini-viticole daquin. Pubs cartes maxi etc... Offre D. Secher, 4 rue Michel Strogoff 44300 Nantes.

**Contre** 50 franc et eur. occid nfs sans charnière donne idem cote pour cote parfait état exigé. Jacques Roger, 45 avenue Jean Jaurès 94110 Arcueil.

**Vends** en album feuillets musée postal du n° 00/73 au n° 41/80 année complète + double entre n° 19/74 et 33/75 faire offre a Briet les Pugets IM/E rue A. Daudet 06700 St Laurent du Var.





Ancien navire danois, le « Thala Dan » est devenu « Napoc Barao de Teffé », au Brésil.



Enveloppe « Premier jour » à l'occasion de la sortie du timbre.

# Première expédition brésilienne en Antarctique

par Hugues Nino

A la fin de l'année 1982 le Brésil a organisé sa première expédition en Antarctique. A cette occasion il a émis le 20 février 1983 (\*) un timbre-poste de 150,00 cruzeiros.

La logistique de cette expédition était assurée par deux bateaux.

- le « Professeur Wladimir Besnard » dont le commandant était le capitaine Adilson Luis Gama. Ce bateau appartient à l'institut océanographique de l'université de Sao Paulo. La rotation effectuée par ce bateau fut la suivante.



Enveloppe du « Barao », date de passage du navire à la base de « Admiralty Bay ».

ESCALE	ARRIVEE	DEPART
Santos		20 XII 1982
Rio Grande	23 XII 1982	26 XII 1982
Ushuaïa	05 I 1983	08 I 1983
Punta Arenas	24 I 1983	26 I 1983
Ushuaïa	18 II 1983	19 II 1983
Santos	23 II 1983	

- le « Napoc Barao de Teffé ». Il s'agit de l'ancien Thala Dan réarmé par le Brésil. Le capitaine du bateau était Fernando José Pastor de Almeida. (le sigle Napoc signifie navire de recherche océanographique). La rotation de ce bateau fut la suivante.

ESCALE	ARRIVEE	DEPART
Rio de Janeiro		20 XII 1982
Rio Grande	24 XII 1982	26 XII 1982
Admiralty Bay	05 I 1983	08 I 1983
Punta Arenas	20 I 1983	27 I 1983
Rio Grande	22 II 1983	24 II 1983
Rio de Janeiro	28 II 1983	

(\*) Ce timbre émis au Brésil le 20 février 1983 était en circulation sur les bateaux dès le départ de l'expédition le 20 XII 1982.

Rencontre du « Barao de Teffé » et du navire « Polarbjorn », au retour de la base Georg Von Neumayer (RFA).

Le « Professeur Wladimir Besnard ».





# Philatélie ferroviaire

par Edmond Quentin et René Ménard

## ARGENTINE

19.11.83

Année mondiale des communications. 4 et 5 \$ locomotive, tramway (d'une série de 4 valeurs).

## BELGIQUE

30.1.84

Exportation belges. 11 f. auto-rail et trts divers (d'une série de 4 valeurs).

## BULGARIE

20.10.83

Locomotives anciennes. 5-13-42 et 60 c. (série complète).

## CANADA

16.9.83

Réformateurs sociaux du 19<sup>ème</sup> siècle. 32 c. locomotive et portrait de E. Labelle (d'une série de 2 valeurs).

## CHILI

4.1.84

Centenaire du chemin de fer. 3 valeurs de 9 p. se tenant.

## DANEMARK

6.10.83

Personnes âgées dans la société. 2k50 Personnes âgées voyageant en train (d'une série de 2 valeurs).

## DDR

20.3.84

Emission de deux tripliques sur les chemins de fer à voies étroites. 30 et 40 Pf et 40 et 60 Pf. Locomotives et matériel à voyageurs.

## COREE DU NORD

30.10.82

Prospérité de la Corée sous la direction du parti. 10 ch. moyens de transport (d'une série de 7 valeurs).

## CUBA

31.12.83

25<sup>ème</sup> anniversaire du renversement de la tyrannie. 20 c. sabotage d'une voie ferrée (d'une série de 2 valeurs).



## ETAT-UNIS

1984

11 c. série courante wagon marchandises, plat, à bogies.

## GUATEMALA

28.9.83

Centenaire du chemin de fer guatémaltèque. 0, 10-0, 25-0, 0,30 q. matériel ferroviaire divers (série complète).

## IRLANDE

30.1.84

Chemins de fer irlandais. 23-26-29 et 44 p. locomotives (série complète). Un feuillet reprend ces quatre valeurs.

## ITALIE

1983

23<sup>ème</sup> journée du timbre. 400 l. train-poste et globe (d'une série de 3 valeurs).

## KAMPUCHEA

1983

5<sup>ème</sup> anniversaire du front Funks. 3 r. diesel et transport divers (d'une série de 3 valeurs).

## KENIA

1983

25<sup>ème</sup> anniversaire de l'organisation maritime. 70 c. et 3s50 voies ferrées de port (d'une série de 4 valeurs).

## LUXEMBOURG

6.3.84

125<sup>ème</sup> anniversaire des chemins de fer luxembourgeois 10 F représentation graphique (d'une série de 4 valeurs).

## MAROC

20.12.83

Année mondiale des communications. 2 d. rame diesel et transport divers.

## NEVIS

1983

Locomotives anglaises (série de 16 valeurs).



**UGANDA**

**11.83**  
Année mondiale des communications. 50 s. voie ferrée et train (d'une série de 4 valeurs).

**PARAGUAY**

**28.10.83**  
Exposition philatélique de Dusseldorf. Timbres n° 1980 à 1985 surchargés Dusseldorf...

**ROUMANIE**

**30.12.83**  
Centenaire de l'Orient-Express. Un feuillet de 10 L.

**ST VINCENT**

**1983**  
Locomotives anglaises (une série de 16 valeurs).

**VENEZUELA**

**7.12.83**



Métro de Caracas (3ème série) 0,55-0,75-0,95 c. et 2 Bs (série complète).

**ZIMBABWE**

**12.10.83**  
Année mondiale des communications. 30 c. chemin de fer (d'une série de 6 valeurs).

**PS : COREE DU NORD**

Dans la série année mondiale des communications émise le 30.10.83 comprenant 2 timbres de 30 et 40 c., un feuillet format 168 x 110 m valeurs de 30-40 et 80 c., un autre feuillet format 97 x 76 m. valeur 1,50 w, le 40 c. est ferroviaire. transport divers dont une locomotive. (Il est possible que d'autres timbres de cette émission comportent aussi des sujets ferroviaires).

**EN FRANCE**



**Paris 27 au 30 janvier 1984**

41ème exposition des cheminots philatélistes souvenirs disponibles. Enveloppe représentant une voiture corail, entier postal repiqué vue du viaduc de Bevera, entier postal repiqué vue du pont de Bordeaux 8 F pièce + frais de port. S'adresser à : René Ménard, 45 bd Galliéni 95100 Argenteuil.



**Sotteville 15 et 16 octobre 1983**

Souvenir du 11ème congrès du groupement de Haute Normandie. Entier postal repiqué (8 F + port). S'adresser à : M. Martin, 10 rue Henri Breton 76300 Sotteville les Rouen.

**Rambouillet (78) - 24 et 25 mars 1984**

Exposition sur le thème « 135 ans de train à Rambouillet » vente de souvenirs. Emission d'une flamme publicitaire de janvier au 25 mars 1984.

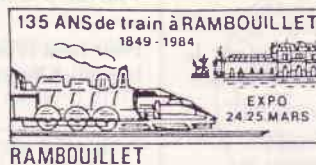

**Richelieu (37) - 6 mai 1984**

A l'occasion du centenaire de la ligne Ligré-Richelieu, manifestation philatélique à bord du train anniversaire. Emission de souvenirs (enveloppe - entier postal repiqué, carte postale représentant la locomotive du train). Vendus la pièce 8 F + port. S'adresser à Serge Poirier, 4 rue Jean de la Fontaine, 37300 Joué les Tours.



**Périgueux (24) 12 mai 1984**

Flamme publicitaire émise à partir du 13 février 1984 à l'occasion de la journée porte ouverte qui aura lieu le 12 mai 1984 à l'atelier de réparation du matériel ferroviaire pour commémorer le 120ème anniversaire de son activité. Vente entier postal repiqué 8 F + port. S'adresser à : A. Rateau, 5 HLM Chemin des Feuilles Toulon 24000 Périgueux.

**St Léonard de Noblat (87) 31 mai 1984**

Manifestation philatélique à l'occasion de la commémoration des nouvelles installations de la gare.



## Etude

Bureau temporaire et vente de souvenirs, enveloppe illustrée (10 F) et entier postal repiqué (8 F) + frais de port. S'adresser à : Claude Elophe, Saint Viance 19240 Allasac.

**Mulhouse (68) du 2 au 12 juin 1984**

Exposition philatélique sur le thème ferroviaire organisée dans

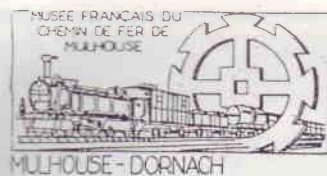

les locaux du musée des chemins de fer. Flamme temporaire mise en service le 2 juin. Emission de divers souvenirs (enveloppe, entier postal repiqué, carte postale ferroviaire) oblitérés de la flamme 8 F + port. S'adresser à : Union des philatélistes de Mulhouse, 18 rue d'Alsace 68100 Mulhouse.

## A L'ÉTRANGER

### ALLEMAGNE (RFA)

**Freising 6 novembre 1983**  
Commémoration du 125<sup>ème</sup> anniversaire de l'exposition de la ligne München-Freising-Landshut.



**Augsburg 26 novembre 1983**

50<sup>ème</sup> anniversaire de la mise en service des tramways sur la ligne Augsburg-Stuttgart.

**Bersenbrück 28 novembre 1983**

Oblitération postale pour le voyage organisé sur le Nikolaus express en 1983.



**Wedel Holstein 2 décembre 1983**

Jubilé pour le 100<sup>ème</sup> anniversaire des chemins de fer à Wedel Holstein.

**Essen 23 mars 1984**

Exposition des cheminots philatélistes du groupement régional à Essen.



**Lauterberg 19 mai 1984**

Cachet d'oblitération prévu pour l'exposition organisée à l'occasion du 100<sup>ème</sup> anniversaire des chemins de fer assurant la desserte de la station thermale.

**Augsburg 27 novembre 1983**

Carte postale émise par le gouvernement local des cheminots philatélistes à l'occasion de leur exposition. Voiture restaurant du TEE. S'adresser à : G.Schlicht Baubergerstr 26 E. D. 8000 München 50.

Pour tous renseignements écrire à (en joignant un CRI) G.Schlicht Baubergerstr 26 E. D. 8000 München 50.

**Nürnberg**

Entier postal oblitéré de la flamme publicitaire annonçant le 150<sup>ème</sup> anniversaire des chemins de fer Allemands dont la com-

mémoration aura lieu à Nürnberg en août 1985. Une exposition internationale placée sous l'égide de la FISAIC aura lieu à cet effet du 9 au 11 août 1985.

**Nürnberg 28 janvier 1984**

Cérémonie d'inauguration du tronçon de ligne du métro reliant Plärrer à Schweinau (long de 2 km 200).

Pour tous renseignements s'adresser à (en joignant CRI) : W.Maihöfner Allersbergerstr 174 D. 8500 Nürnberg.

### ALLEMAGNE (DDR)

**Berlin 6 au 15 janvier 1984**

Cachet d'oblitération émis à l'occasion de l'exposition de modélisme ferroviaire. S'adresser à (en joignant un CRI) : R.Hirsch, Kirchweg 15. DDR. 7022 Leipzig.



**Schwarzenberg 13 juillet 1983**

Carte postale éditée pour la commémoration du 125<sup>ème</sup> anniversaire de la ligne Zwickau à Schwarzenberg.



**Nordhausen 1<sup>er</sup> septembre 1983**

Oblitération représentant la locomotive du train touristique « Le Moulinet » à Nordhausen.

**Ebeleben 19 octobre 1983**

Carte éditée pour le 100<sup>ème</sup> anniversaire de la ligne Hohenebra-Ebeleben. Reproduction ancienne de la gare.



## Stendal 27 octobre 1983

Carte postale émise à l'occasion de la commémoration du 110ème anniversaire Raw Stendal. Le cachet représente la silhouette du locotracteur BR110.

## Wolmirstedt 15 au 23 octobre 1983

Carte postale émise à l'occasion de l'exposition de modélisme ferroviaire qui s'est déroulée à Wolmirstedt.

Tous ces souvenirs ont été adressés par : Egbert Klaemdt An den vier ruten 13. DDR 1636 Blankenfelde.

## AUTRICHE

### Vienne

Souvenirs émis par les cheminots philatélistes Autrichiens à l'occasion de la manifestation organisée le 15 décembre 1983 pour la commémoration du 125ème anniversaire de la ligne Wien-Linz. Prix du souvenir 2,5 DM. S'adresser à : Franz Wollansky Ober Hauptstrasse 27/A. 3071 Böheimkirchen.

### Langschlag

Flamme publicitaire de la station sur laquelle est représenté le petit train touristique circulant l'été dans la forêt (longueur 43 km). S'adresser à : Dr Friedrich Spacek Goethestrasse 27/ A. 3910 Zwettl.

## ITALIE

### Prato 17 mars 1984

Cachet postal d'oblitération pour la 17ème exposition de la société locale « PRAPHILEX 84 » thème ferroviaire.



### Prato 18 mars 1984

Cachet émis pour la commémoration du 50ème anniversaire de la ligne Prato-Bologna

### Milan 25 novembre 1983

Oblitération mise en service à Milan gare centrale pour commémorer le centenaire de la locomotive 200 FNM.

### Firenze 3 octobre 1983

Entier postal émis à l'occasion de la 25ème exposition du groupe régional des cheminots philatélistes.

Tous ces souvenirs ont été adressés par Antonio Fava, via Enrico Porro 9/65 c. c. - i - 16151 Genova Sampierdarena

## LUXEMBOURG

A l'occasion du 125ème anniversaire des chemins de fer Luxembourgeois une flamme publicitaire a été émise le 3 mars 1984 elle sera utilisée périodiquement. Les cheminots philatélistes « Luxembourg 61 » ont édité une carte postale, une enveloppe et



une carte maximum, prix 50 francs luxembourgeois l'unité. S'adresser à : Cheminots philatélistes 61. Luxembourg CCP 5658-32.

La liste des souvenirs qui seront émis à l'occasion de l'exposition organisée pour cette commémoration les 8 et 9 septembre 1984 n'a pas encore été communiquée.

## ROUMANIE

### Bucarest 9 juin 1983

Enveloppe émise par le cercle philatélique des cheminots pour commémorer le centenaire de l'Orient-Express. Souvenir adressé par M. Ion Carstea Cercul. Filatelic CFR. Piata Garii de nord nr.1 78123 Bucarest Roumanie.

Qui recherche des correspondants français en vue de faire des échanges thème ferroviaire.



### Montreux 6 au 8 avril 1984

A l'occasion de la 12ème exposition internationale « FERPHILEX 84 » les cheminots philatélistes Suisses vont émettre divers souvenirs oblitérés du cachet spécial illustré par la locomotive CFF Re 4/4-IV n° 10103.

Une enveloppe illustrée : 2 FrS. Un entier postal repiqué : 2 FrS. Une paire d'enveloppes avec la flamme datée du 3.1.84 et 1.3.84 : 3 FrS.

Ajouter pour frais port 2 FrS par envoi. Règlement CCP : EPV Ferphilex 84 n° 10 7002 Lausanne.

De son côté l'administration postale de l'ONU émettra quelques souvenirs affranchis avec les timbres de l'ONU et oblitéré du cachet spécial illustré.

## SUISSE

### Lausanne 19 janvier 1984

Enveloppe émise pour l'inauguration de la liaison par TGV entre Lausanne et Paris. Ces souvenirs ne sont plus mis en vente (stock épuisé).

### Montreux 3 janvier 1984

Enveloppe émise le 1er jour de la flamme publicitaire de l'exposition « FERPHILEX 84 ». Cette flamme a été en service en janvier et sera réutilisée durant l'exposition.

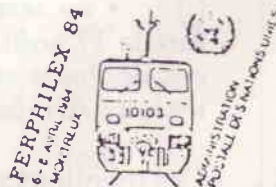

# Cartes postales

par Michel Bablot

La série de 5 cartes présentées sur cette page a été réalisée en 1915 par l'éditeur Bergeret à Strasbourg, à partir de photographies faites par M. Guyot photographe à « L'illustration » :

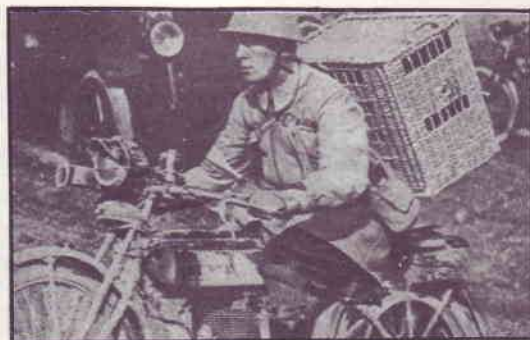

- ① • transmission colombophile
- ② • messages par pigeons voyageurs
- ③ • motocycliste distribuant les pigeons voyageurs aux diverses compagnies
- ④ • transfert de pigeons voyageurs
- ⑤ • au terrain d'aviation du Bourget signature le 17 août 1914 du protocole entre les services de Poste et l'Armée pour le service des Postes aux Armées avec n° de secteur postal.

Ces mentions manuscrites ont été portées par M. Guyot au verso de chaque carte (tirage sépia).



# Les Terres australes et antarctiques françaises

par Christian Bordet

**TABLEAU RACAPITULATIF DES DÉPÊCHES POSTALES  
REÇUES ET EXPÉDIÉES DANS LES DISTRICTS DU  
TERRITOIRE DES TERRES AUSTRALES ET ANTARCTIQUES  
FRANÇAISES EN 1983**

	Dépêches reçues de :				Dépêches envoyées à :			
	Date	Avion	Surface	Réun.	Avion	Surface	Réun.	Bateau
<b>Kerguelen</b>	05.02.83				1/10			LIMAN
	15.02.83	1/8		1/8	2	1001/1009	1/9	MARION-DUFRESNE
	08.03.83	2		2				MARION-DUFRESNE
	17.03.83	3		3				AUSTRAL
	23.03.83				3	1002	2	MARION-DUFRESNE
	19.04.83				4	1003	3	AUSTRAL
	31.05.83	4		4				AUSTRAL
	26.06.83				5	1004	4	AUSTRAL
	18.08.83	5		5	6	1005	5	MARION-DUFRESNE
	20.08.83				7		6	MARION-DUFRESNE
	18.11.83	6	1/2	6	8	1006	7	MARION-DUFRESNE
	21.11.83				9	1007	8	MARION-DUFRESNE
	17.12.83	7		7				MARION-DUFRESNE
	19.12.83				10	1008	9	MARION-DUFRESNE
13.01.84	8		8				MARION-DUFRESNE	
15.01.84	9						VAR	
<b>Crozet</b>	12.02.83	1/5		1/5	1/7	1001/1004	1/6	MARION-DUFRESNE
	26.03.83	2		2				MARION-DUFRESNE
	27.03.83				2	1002	2	MARION-DUFRESNE
	27.05.83	3		3	3	1003	3	AUSTRAL
	12.08.83	4		4				MARION-DUFRESNE
	15.08.83				4	1004	4	MARION-DUFRESNE
	11.11.83	5	1/1	5				MARION-DUFRESNE
	14.11.83				5	1005	5	MARION-DUFRESNE
	12.12.83	6		6				MARION-DUFRESNE
	13.12.83				6	1006	6	MARION-DUFRESNE
09.01.84	7		7				MARION-DUFRESNE	
12.01.84	8						VAR	
<b>Terre-Adélie</b>	04.01.83				1/2	1001/1001	1 (1)	LADY-FRANKLIN
	03.03.83	1/3						LADY-FRANKLIN
	07.03.83				2		1/1 (2)	LADY-FRANKLIN
	14.12.83	2	1/1					LADY-FRANKLIN
<b>Amsterdam</b>	08.01.83				1/6	1001/1003	1/6	MARION-DUFRESNE
	06.02.83				2	1002	2	AUSTRAL
	08.02.83				3	1003		AUSTRAL
	19.02.83	1/7		1/7				MARION-DUFRESNE
	20.02.83				4	1004	3	MARION-DUFRESNE
	08.07.83				5	1005	4	JULES VERNE
	22.07.83	2	1/2	2	6	1006	5	MARION-DUFRESNE
	22.08.83	3		3				MARION-DUFRESNE
	24.08.83				7	1007	6	MARION-DUFRESNE
	25.11.83	4	2	4				MARION-DUFRESNE
	26.11.83				8	1008	7	MARION-DUFRESNE
	06.12.83	5						AUSTRAL
	21.12.83	6		5				MARION-DUFRESNE
	23.12.83				9	1009	8	MARION-DUFRESNE

Pour Terre-Adélie : (1) Pour Melbourne (2) Pour Hobart



# Poste aux TAAF



Paquebot



Date d'arrivée	Bateau retour	date du pli	Escale	Particularités
6.07.83	Marion Dufresne	15.02.83	Kerguelen	Tampon technicien radar.
"	"	"	"	Tampon illustré « carte Ile au saumon » griffe « SAUMON KER ».
6.07.83	Austral	16.02.83	Kerguelen	Escale du navire russe « Gueroï Adjimouchkaya » TP russe.
"	"	27.02.83	"	Escale du navire russe « Kirovogod 7176 » TP russe.
"	"	8.03.83	"	Escale du Marion Dufresne pendant la campagne MD 35 « Drakar » TP. TAAF.
"	"	17.03.83	"	Escale du chalutier « Austral » TP. TAAF.
"	"	23.03.83	"	Escale du Marion Dufresne pendant la campagne MD 35 « Drakar » TP. TAAF.
"	"	"	"	Tampon illustré cente « Ile au saumon ».
"	"	18.05.83	"	Escale du navire russe « Michel Samov » TP. russe et TAAF.
"	"	31.05.83	"	Escale du chalutier « Austral » TP. TAAF.
"	"	"	"	Tampon illustré, Blason TAAF « Microbiologie Benthique ».
"	"	13.06.83	"	Idem.
"	"	"	"	Tampon ovoïde illustré « météorologie Kerguelen » et cachet circulaire « RACEA ».
"	"	21.06.83	"	Tampon midwinter illustré
12.07.83	"	7.07.83	Réunion	Escale du Marion Dufresne pendant la campagne MD 36 « Flot-FOCAL ». Commandant Cathala. TP TAAF et F et Sénégal. Particularités : a) des timbres poste de France ont été rajoutés et malangés avec des timbres TAAF sur une lettre recommandée pour compléter la valeur d'affranchissement sur la base du barème de la métropole. b) un nouveau tampon double couronne, avec mention en haut « CGM » en bas, « Marion Dufresne », au centre une ancre marine.
16.07.83	Jules Verne	"	SPA	Bâtiment de la marine nationale qui a effectué une mission d'évacuation sanitaire à la base de Martin de Viviés.
"	"	31.01.82	"	RAS
"	"	1.01.83	"	RAS
"	"	19.02.83	"	Escale du Marion Dufresne pendant la campagne MD 34 « Géodyn » TP. TAAF et F.
"	"	16.05.83	"	RAS
"	"	21.06.83	"	RAS
"	"	7.07.83	"	RAS (lettre de service).
8.08.83	Marion Dufresne	4.08.83	Le Port	Escale du Marion Dufresne pendant la campagne géophysique MD 37. Commandant Cathala. TP. TAAF et F (sur le F, sans tampon de la campagne).
16.08.83	"	11.01.82	Kerguelen	Bâtiment frigorifique russe « Nikolaïef 7191 ». Ce pli revient du centre de recherche du courrier de Libourne (16.08.83) avec mention « correspondance accidentellement retardée dans le service ».



« MARION DUFRESNE »

Lu dans la revue de l'« Amapof » (amicale des anciens des Terres Australes et Antarctiques françaises, 3 bd François II, 45100 Orléans), le calendrier prévisionnel du « Marion Dufresne » pour les mois à venir.

Programme Escales	Arrivée (matin)	Départ (soir)	Observat.
Marseille	28.03.84	20.04.84	Macam
Djibouti	30.04.84	01.05.84	
Campagne MD 39			
Maputo ou Beira	28.05.84	31.05.84	Ride de Davies
Campagne MD 40			
Réunion	25.06.84		
OP 84 / 4			
Réunion		28.06.84	(ou le 5.07)
Crozet	04.07.84	06.07.84	
Kerguelen	09.07.84	11.07.84	
Amsterdam	14.07.84	16.07.84	
Réunion	23.07.84	24.07.84	Synode
Djibouti	03.08.84	03.08.84	
Marseille	06.09.84	19.09.84	
SAR / CNEXO			
Marseille	04.10.84	10.10.84	Synode
Djibouti	20.10.84	20.10.84	
Réunion	05.11.84		
OP 85 / 1			
Réunion		07.11.84	
Crozet	13.11.84	16.11.84	
Kerguelen	19.11.84	23.11.84	
Amsterdam	26.11.84	27.11.84	
Réunion	03.12.84		
OP 85 / 2			
Réunion		06.12.84	
Crozet	12.12.84	13.12.84	
Kerguelen	16.12.84	18.12.84	
Amsterdam	21.12.84	25.12.84	
Réunion	31.12.84		

HORS PROGRAMME

Le Territoire des TAAF émettra au cours du premier semestre 1984 un timbre-poste d'une valeur faciale de 11,30 F. ayant pour thème le navire patrouilleur « Albatros ».

Ce timbre fera l'objet d'un cachet illustré premier jour à la base Alfred Faure, dans le district de Crozet, le jour de l'arrivée du navire dans cette base.

Ne pouvant préciser cette date, il est conseillé aux philatélistes de demander à l'Agence des timbres-poste d'Outre-Mer, 85 avenue de la Bourdonnais 75700 Paris, le bordereau de souscription à cette oblitération.

L'Agence des timbres-poste d'Outre-Mer expédiera directement ce bordereau aux personnes ayant en dépôt auprès de cet organisme une enveloppe pour « information TAAF 2 / 84 ».

TIRAGE DES TIMBRES

Suite au retrait des timbres-poste du 31.12.1983, le Territoire communique les tirages suivants :

0,50 Manchot Adélie	142 000
0,60 Manchot Adélie	140 000
1,20 Manchot Adélie	140 000
1,30 Léopard de Mer	140 000
1,80 Léopard de Mer	140 000
2,40 HB Castor	140 000
3,50 St-Marcouf	140 000
5,00 Station Charcot	120 000
7,30 Norsel	140 000
8,00 Philex France	243 000

EXPOSITION

Le groupe SFPPAlsace de philatélie polaire organisera, les 29 et 30 septembre, dans les salons Record de Strasbourg une animation et exposition philatélique sur le thème polaire, un guichet postal temporaire sera installé. Informations et documents peuvent être obtenus en écrivant à : Henri Dreyfus 12, rue de Copenhague, 67000 Strasbourg.

PATIENCE, PATIENCE

Le 10 novembre 1981, la Gérance Postale de Port-aux-Français Kerguelen, expédiait par le navire soviétique Anaklya la dépêche postale numéro 12 Avion.

Pour des raisons qui restent inconnues du Territoire, le sac contenant cette dépêche n'a pas été déposé dans des délais normaux à la première escale du navire (qui reste inconnue). Ce courrier avait été considéré comme égaré.

Or le 13 janvier 1984, le Territoire recevait de l'Ambassade de France à Madagascar un colis, expédié par la valise diplomatique contenant 25 liasses de courrier philatélique (environ 150 plis) accompagnées de la feuille d'avis C12 de la dépêche en question.

Ces plis ont été remis au Centre de tri de la gare de Lyon et ont reçus par ce service outre le cachet à date du 12.1.1984, une griffe libellé sur cinq lignes :

COURRIER DEPOSE  
A MADAGASCAR PAR  
NAVIRE SOVIETIQUE  
ET RETARDE  
ACCIDENTELLEMENT

Cette dépêche parvenue en métropole deux ans et trois mois après avoir été expédiée, est vraisemblablement restée en souffrance à bord de l'Anaklya. Dans l'état actuel des choses, le Territoire ne peut fournir d'autres explications au retard apporté à ce courrier.

NDLR. Les dates figurant sur les plis reçus

sont : 17.9.81 - 27.10.81 (chalutier Russe « Kius ») - 4.11.81 (chalutier Russe « Chatyr-dag »).

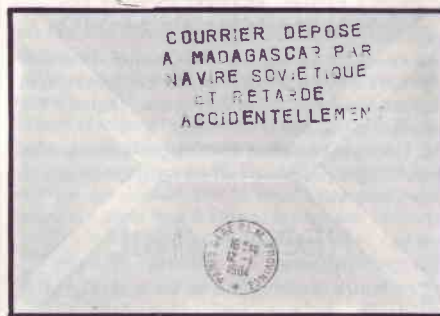

ANTARCTIQUE-RFA

Pour la première fois, le navire de la République Sud africaine SA « Agulhas » a participé à la campagne scientifique de la République fédérale d'Allemagne. Arrivé le 6 janvier dans la baie d'Akta, il s'est retrouvé en présence du navire scientifique de la RFA « Polarstern », il devait repartir le 9 janvier 1984 à destination de Captown.

De son côté, le « Polarstern », après avoir embarqué les scientifiques et les appareils de mesures amenés par l'« Agulhas », poursuivait son chemin pour arriver, le 12 janvier, à la base anglaise de Halley.

Le lendemain, entre la base de Belgrano II (Argentine) et Drushnaya (URSS) il devait participer au dégagement du brise-glace argentin « Irisar ».

Le 17 janvier commençait le déchargement du navire à l'embarcadère de 1981/82 (Schelfeis).

La station de Filchner recouverte de 2,20 m de neige a été ouverte le 19 janvier 1984. L'équipe polaire prenait place dans la station le 20.

Les passations de pouvoir entre le Dr Hochgrebe (hivernant) et son successeur eurent lieu les 28 et 29 février. Le Dr Hochgrebe a participé à l'expédition Filchner.

Deux avions (Dornier) ont participé à la campagne 83/84 de la RFA. Retardés par le mauvais temps, ils étaient à Rothera le 12 janvier. Le 16, ils atteignaient la station de Georg Von Neumayer.

La station de radio (pour la couverture aérienne) sera très bientôt terminée. Les avions pourront prochainement avoir l'assistance radio entre Filchner station et Georg Von Neumayer station grâce au matériel installé dans cette dernière base.



# Cheminots Philatélistes

Association déclarée sous le n° 165 249 (J.O du 23.04.1927)  
Affiliée à la Fédération  
des sociétés philatélistes françaises  
(n° 155)  
Siège social :  
23 rue Yves Toudic 75481 Paris Cedex 10  
Tél. (1) 206.07.41  
Président général honoraire : Yves Le Dantec

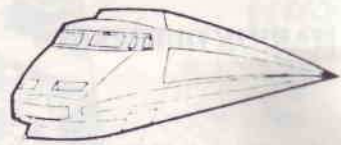

## CALENDRIER DU SIEGE SOCIAL

La permanence du samedi aura lieu les 14 avril, 19 mai et le 16 juin 1984 de 9h à 11h45 (horaire de rigueur).  
Le siège social sera fermé du 31 mai au 4 juin 1984 ainsi que du 7 juillet au 4 septembre 1984 inclus.

## COMITE DIRECTEUR

Au cours de la réunion du Comité directeur du 6 mars 1984 il a été procédé conformément à nos statuts à l'élection du bureau, lequel a été reconduit dans son ensemble.

M. Georges Dubois a été désigné comme chef des échanges province sud en remplacement de Mme Chaussard.

## NECROLOGIE

Notre association a eu à déplorer le décès de nos sociétaires MM. Putas (n°843) Desaux (n°1149).

Par ailleurs nous avons eu la douleur de perdre deux anciens membres de notre comité directeur M. Michel Bayle décédé à l'âge de 60 ans qui a su apporter un concours efficace à toutes nos entreprises et Roger Gaulard très connu du milieu des philatélistes dans sa région de Franche-Comté mais aussi par ses activités dans la Résistance fer. Il avait été fait Chevalier de la Légion d'Honneur en mai 1983.

A toutes les familles nous adressons nos biens sincères condoléances.

## LE COIN DES JEUNES

En ce début d'année 1984, nous engageons vivement tous les jeunes cheminots, âgés de 12 ans et plus, à se grouper pour créer, avec des moniteurs responsables, de nouvelles sections « Jeunesse ».

La philatélie est en effet un bon divertissement pour les loisirs, et permet de participer à de nombreuses expositions organisées par notre société.

De nombreux avantages sont accordés à nos jeunes pour qu'ils puissent satisfaire tous leurs désirs.

Nous espérons donc vous compter parmi nous très prochainement.

Le Délégué à la jeunesse,  
J. Bridoux

## LA VIE DE NOS SECTIONS

### SECTION DE LAROCHE

L'assemblée annuelle de la section a eu lieu le dimanche 5 février 1984 en présence du Président général Marcel Pineau et de quelques membres du comité directeur.

Le Président Jacques Blau fait le bilan de l'exercice écoulé lequel témoigne d'une intense activité avec notamment l'organisation de l'exposition de St Florentin à l'occasion de la mise en service de la totalité de la ligne nouvelle TGV.

M. Marcel Pineau remercia Jacques Bau et toute l'équipe dynamique qui lui apporte un soutien efficace et se félicita de l'excellent fonctionnement de la section en plein essor l'effectif étant passé de 33 à 40 sociétaires.

## MANIFESTATIONS LOCALES

### SECTION DE LIMOGES

Organisation de la manifestation avec exposition en gare de St Léonard de Noblat à l'occasion de la rénovation de la gare le 31 mai 1984.

### SECTION DE TOURS

Organisation d'une exposition philatélique installée dans la voiture poste qui circulera dans le train mis en service pour le centenaire de la ligne Ligre-Richelieu le 6 mai 1984.

Pour ces 2 manifestations voir la rubrique « philatélie ferroviaire ».

## A L'ÉTRANGER

### ALLEMAGNE FÉDÉRALE

L'assemblée générale des cheminots philatélistes du groupe régional de Mayence a eu lieu le 10 décembre 1983 à Ludwigshafen.

Nos amis Serge Poirier, René Menard et Pierre Guerrier représentaient notre association.

Les travaux présidés par notre ami Wille Herzig se sont déroulés dans un excellent climat de cordialité et d'amitié.

Le Président Reinard Schmidt s'est vu remettre à cette occasion la médaille Ziegler.

### LUXEMBOURG

L'assemblée générale des cheminots philatélistes 61 de Luxembourg s'est déroulée le mardi 13 mars 1984 à Luxembourg en présence d'une nombreuse assistance.

Notre association était représentée par MM. Pineau et Ménard ainsi que par les représentants Rémois MM. Tassaux, Retterer et Soriano dans le cadre du jumelage triangulaire Reims-Luxembourg-Stuttgart.

Les travaux ont porté principalement sur l'activité de l'association et des préparatifs engagés pour les manifestations de la commémoration du 125ème anniversaire des chemins de fer luxembourgeois qui aura lieu les 8 et 9 septembre 1984.

### EXPOSITION NATIONALE A PARIS ST LAZARE

Comme les années précédentes, cette manifestation était placée sous le double patronage de l'Union Artistique et Intellectuelle des Cheminots Français (UAICF) et de la fédération des Sociétés Philatélistes Françaises (FSPF).

Elle s'est déroulée avec succès du 27 au 30 janvier 1984 dans la salle des expositions de la Gare St Lazare.

Un bureau temporaire des PTT était ouvert au public les 27 et 28 janvier, muni du cachet d'oblitération spécial illustré marquant cet événement.

Après délibération du jury composé de MM. Senet, Coulanges, Balandier et Perse, tous jurés de la FSPF, le palmarès suivant a été établi.

#### Collections traditionnelles

M. Warion (Marseille) pour les marques postales d'Algerie (1830-1839). Diplôme de médaille d'argent.

M. Elophe (Limoges) pour sa présentation sur

l'empire autrichien (1850-1867). Diplôme de médaille de bronze argenté.  
Dr Augeix (Laon) pour son étude sur la semeuse fond ligné. Diplôme de médaille de bronze argenté.

M. Quirin (Noisy-le-Sec) pour son étude sur les variétés et oblitérations sur le 25c Cérés (1871). Diplôme de médaille de bronze argenté.

M. Brizoux (Corbeil-Essonnes) pour sa collection sur l'Autriche de 1850 à 1965. Diplôme de médaille de bronze.

M. Catherine (Le Mans) Diplôme de participation pour l'histoire résumée de l'Allemagne (1849-1949).

#### Collections spécialisées

M. Rivière (St Etienne) pour les marques de tri électronique (1963-1971). Diplôme de médaille de bronze argenté.

M. Pacquelin (Bobigny) pour sa présentation sur la philatélie publicitaire. Diplôme de médaille de bronze.

#### Collections thématiques

M. Clément (Mitry-Mory) pour sa collection sur le chemin de fer sans frontières. Diplôme de médaille d'argent.

M. Gayral (Toulon) pour sa présentation sur les cheminots, ses activités. Diplôme de médaille de bronze argenté.

M. Duvault (Lyon) pour son étude sur Lyon à travers les documents postaux. Diplôme de médaille de bronze.

M. Guilbert (Eaubonne) pour sa présentation de Paris par les timbres. Diplôme de médaille de bronze.

M. Gaulard (Montbeliard) pour sa vie du rail de 1849 au TGV. Diplôme de médaille de bronze.

M. Guerin (Noisy-le-Sec) pour la femme et

M. Villemot (Noisy-le-Sec) pour les mammifères et rapaces ont obtenu un diplôme de participation.

Pour clôturer cette manifestation, il a été procédé le lundi 30 janvier 1984 à 17h30 à la lecture du palmarès avec remise des récompenses aux lauréats.

Les médailles étaient offertes par l'UAICF, la FSPF, la Mairie de Paris et les Cheminots philatélistes.

Puis il fut procédé au tirage de la tombola réservée aux encarts numérotés. Ont gagné, les encarts portant, dans l'ordre des lots, les numéros suivants :

244, 424, 437, 211, 085, 296, 580, 543, 087, 372, 273, 042, 467, 286, 369.

Les lots sont à réclamer à notre siège social avant le 25 juin 1984.

### ASSEMBLEE GENERALE DU 4 MARS 1984 A PARIS

C'est à dix heures que le Président général Marcel Pineau ouvre les travaux de notre assemblée générale en prononçant son allocution de bienvenue.

Il remercie de leur présence M. Picat chef du département des services sociaux de la SNCF, M. Besson secrétaire général de l'UAICF remplaçant M. Joly président général empêché, M. Gourin président de la fédération des sociétés philatélistes françaises, M. Logette président de l'Union des philatélistes des PTT ainsi que M.



Horn président des cheminots expérantistes.

Il salue avec beaucoup de plaisir la présence des représentants de 4 groupements nationaux affiliés à la FISAIC MM. Hering pour l'Allemagne Fédérale, Karier et Diederich pour le Luxembourg, Barraud pour la Suisse et Clerbois pour la Belgique.

Il remercie également tous les délégués des sections et groupes locaux ainsi que tous les sociétaires qui sont venus nombreux assister à nos travaux.

Il déplore le décès de 19 de nos sociétaires, Melle Arbore, MM. Cros, Vize, Dupont, Bizeray, Petit, Rivallin, Nade, Potard, Couvert, Lecervoissier, Bertho, Darche, Deseaux, Putas, Abeilhou, Bayle, Gaulard et Berkman. Il rend particulièrement hommage à nos amis Abeilhou, Bayle, Gaulard et Berkman, qui par les différentes fonctions qu'ils ont occupées ont contribué avec efficacité à l'essor de notre association.

Une minute de silence est observée à la mémoire des disparus. Puis il aborde les quelques temps forts de l'année écoulée.

- la 41ème exposition nationale de Paris St Lazare
- les manifestations organisées à l'occasion de la mise en service commercial de l'intégralité de la ligne nouvelle. En regrettant toutefois que les PTT n'aient pas cru devoir émettre le timbre demandé par la direction générale pour marquer cette grande réalisation.

Il donne ensuite la parole aux représentants des groupements étrangers M. Hering pour l'Allemagne Fédérale et M. Diederich pour le Luxembourg, chacun tenant à apporter son témoignage d'amitié envers leurs amis français.

L'ordre du jour appelle ensuite l'approbation du compte rendu de l'assemblée générale des 19 et 20 février 1983 à Marseille. Aucune observation n'étant formulée ce compte rendu est approuvé à l'unanimité.

La parole est ensuite donnée à M. René Menard secrétaire général pour la lecture du rapport moral.

Celui-ci aborde tout d'abord la question des effectifs qui sont en stagnation par rapport à l'an passé pour les adultes 1444 contre 1447 en 1982. Les mouvements enregistrés s'établissant à : 75 adhésions, 67 démissions et 19 décès.

Le nombre de nos sections locales s'élève à 16 (plus une) et celui des groupes locaux à 11 (moins une). Le groupe de Mulhouse ayant été transformé en section.

Chez les jeunes les effectifs poursuivent leur régression passant de 20 à 18, le nombre des sections étant ramené de 3 à 2.

Il énumère ensuite les différentes activités de notre association depuis la dernière assemblée générale lesquelles ont été particulièrement importantes.

L'Association a organisé en 1983, 7 manifestations et a participé ou était associée à 18 qui se sont déroulées.

- dans le cadre d'événements ferroviaires importants : à Paris, St Florentin, Lyon pour la mise en service de l'intégralité de la ligne nouvelle. A Chambéry pour la desserte par TGV. à Marseille, Avignon pour la rénovation des gares. A Lorient, Loches, St Pierre des Corps, Giromagny.
- dans le cadre de manifestation culturelles : à Paris Austerlitz, Le Mans.
- dans le cadre des manifestations organisées par la fédération : à Marseille 56ème exposition nationale fédérale, à Corbeil Brignolles.
- dans le cadre de manifestations locales : à Ribemont, Waziers, Aubigny aux Krisnes, Marseille, Villejuif.

Pour conclure cette énumération il cite notre 41ème exposition qui s'est déroulée du 27 au 30 janvier 1984 avec son succès habituel.

Il souligne ensuite l'excellence des rapports tant avec l'Union Artistique et Intellectuelle des cheminots français (UAICF) qu'avec la fédération des sociétés philatéliques françaises.

Sur le plan international nos relations avec les groupements affiliés à la FISAIC se poursuivent dans un climat d'amitié.

Nous avons participé à l'assemblée générale des cheminots philatélistes Allemands à Ludwigshafen.

De son côté notre section de Reims a organisé la rencontre qui s'est déroulée à Riquewhir dans le cadre du jumelage Reims-Stuttgart-Luxembourg.

Le rapport moral est adopté à l'unanimité.

Le trésorier général, M. Maurice Galle, présente ensuite les résultats financiers et le bilan de l'exercice 1983. Cyrille Forgerou au nom des vérificateurs aux comptes fait part de sa satisfaction sur la bonne tenue de la comptabilité de l'association au vue des pièces comptables et des justifications qui lui ont été présentées, il donne quitus au trésorier général.

Le rapport financier est adopté à l'unanimité.

Il est procédé ensuite à l'examen du budget révisé de 1984. actualisant le budget initial approuvé sans observation.

Le président général commente la proposition de budget initial de 1985 en précisant que celui-ci a été établi en portant la participation des sociétaires à 70 F tenant compte de la prévision de la devise monétaire.

Cette proposition est adoptée à l'unanimité.

Au nom des chefs des échanges Mme Anne Marie Galle fait le compte rendu d'activité de ce service d'où il ressort que 1747 carnets ont été remis en 1983, permettant le routage de 787 circulations parmi les 816 sociétaires desservis. Nous avons eu à déplorer la perte d'une seule circulation.

Au sujet des pertes circulations le Président Gourin donne quelques précisions sur la recherche des moyens les plus efficaces pour limiter ces pertes.

- par le respect scrupuleux des règlements intérieurs
- par les précautions élémentaires à prendre vis à vis de l'administration postale.

Il fait ensuite quelques commentaires sur la question des timbres faux, truqués ou celle des substitutions en recommandant la vigilance de chacun.

M. Gilbert Goudard, attire l'attention de l'assemblée sur les faux qui se trouvent dans certaines ventes sur offres.

M. Roland Dumont (Ostrevent) souhaiterait pour sa part qu'un tarif R5 soit créé qui augmenterait la couverture des envois en cas de perte. Le débat engagé à ce sujet aboutit au maintien du statu quo.

M. Jacques Blau en qualité de chef des échanges rappelle quelques règles à observer en ce qui concerne les circulations en insistant notamment :

- sur la qualité des carnets à remettre au siège
- sur la durée de conservation des circulations.

Après discussions de portée générale sur les problèmes liés aux circulations, le compte rendu présenté sur les échanges reçoit un avis favorable de l'assemblée.

L'ordre du jour appelle ensuite à l'exposé des divers rapports d'activités.

Pour la jeunesse, M. Jean Bridoux, déplore la régression des effectifs de nos jeunes consécutive en partie au départ de quelques moniteurs de qualité.

Le président général indique qu'un nouveau règlement a été élaboré qui ouvre des possibilités de recrutement et demande à tous les présidents de sections adultes de se pencher efficacement sur ce problème.

Pour la « Gazette Philatélique », M. René Menard commente les dernières modifications apportées dans la présentation et la contenu de notre publication et notamment la création d'une rubrique spécialisée sur la philatélie ferroviaire.

Ces rapports d'activités sont approuvés par l'assemblée sans observation.

La parole est ensuite donnée à M. Gérard Barraud (Suisse) qui en sa qualité de président du comité d'organisation de FERPHILEX 84 à Montreux donne des informations sur les ultimes préparatifs de cette grande manifestation internationale de la FISAIC.

L'exposition regroupera 118 collections qui seront réparties dans 869 cadres.

Le président général remercie vivement Gerard Barraud et forme des vœux pour la réussite de Ferphilex 84.

Il est procédé ensuite à l'élection du tiers renouvelable des membres du comité directeur MM. Bodrero, Blau, Bridoux, Boyer, Galle, Perse sont reconduits dans leur mandat, M. Georges Dubois qui a présenté sa candidature est élu à la place de notre ami René Berkman décédé.

De son côté M. Forgerou a été reconduit comme vérificateur aux comptes titulaire et M. Maury (Orléans) élu en remplacement de M. Lurquin (Mulhouse) démissionnaire.

Sur proposition de M. Roland Dumont (Ostrevent) il est décidé que la prochaine assemblée générale aura lieu à Douai le samedi 16 février 1985. Un exposition philatélique avec commémoration du 30ème anniversaire de l'électrification dans le nord sera également organisée à cette date.

M. Raymond Besson indique que la manifestation annuelle du cercle littéraire Etienne Cattin aura lieu au mois de novembre 1984 sur le thème du cirque.

Pour terminer cette réunion il est procédé au tirage de la tombola qui comportait 250 lots représentant une valeur globale de 5 400 F (dont le 1er lot 680 F).

Un banquet réunissant 97 convives cloturait cette assemblée générale. M. Picat au nom de la SNCF, M. Besson au nom de l'UAICF, M. Guerin au nom de la SFPP et M. Logette au nom de l'UPPTT prirent successivement la parole pour faire part de leur satisfaction de se trouver parmi les membres de notre association tout en se félicitant de l'ambiance chaleureuse qui a régné tout au long de cette manifestation.

A l'issue de ce banquet le Président général eut le plaisir de remettre

- à M. Rivière (St Etienne) la médaille d'argent de l'Association pour sa participation à notre 41ème exposition.
- à M. Perse membre du CD la médaille de bronze de l'Encouragement au Bien.
- à M. Forgeron (Orléans) la médaille de bronze de l'Étoile Civique.

Le Président Gourin remit de son côté le diplôme d'honneur du groupement Ile de France à M. Galle pour ses vingt ans de fonction de trésorier.

Puis pour terminer le Président général à voulu marquer la reconnaissance de l'association pour la fidélité de nos anciens sociétaires comptant plus de 40 années de présence aux cheminots philatélistes en leur remettant avec un diplôme d'honneur, une plaquette spéciale TGV.

Ont aussi été récompensés : Mme Delvigne (notre doyenne) MM. Le Dantec, Sarrazin, Thevenin, Vatté, Vauthier et Pineau (plaquette remise par M. Le Dantec).

C'est avec beaucoup d'émotion que fut remise à Yvonne Berkman la plaquette que devait recevoir notre regrettée ami René Berkman.

Toutes observations concernant ce compte rendu devront être adressés au Président général.





# Union des Philatélistes des PTT

Association déclarée sous le n° 52748 (loi de 1901)

Siège social  
49 rue Sainte-Anne, 75002 Paris,  
Tél : (1) 260.73.21

Président fondateur : M. Roussot  
Président d'honneur : Guy Meynié  
Présidents honoraires : René Gayoux, J.F. Gleizes

## Bureau national

### Président général :

Jean-François Logette  
92 rue Alsace-Lorraine  
51100 Reims.  
Tél. (26) 07.36.26.

### Vice-président :

Pierre Souchon, Pierre Fallot,  
René Aimé.

### Secrétaire général :

Hugues Nino  
1 rue Lapérouse  
78150 Le Chesnaye  
Tél. (1) 566.26.76.

### Trésorier général :

(CCP 8841 11 W Paris)  
Yves Prat  
7 rue du centre  
86440 Migné aux Ances  
Tél. (49) 51.39.69

### Service des échanges :

(CCP 9281 73 P Paris)  
Pierre Jamot  
1 chemin de Grisolles  
St Clair-du-Rhône,  
38370 Les Roches de Condrieu  
Tél. (74) 56.42.14.

### Service marcophilie

(CCP 1864 G Paris)  
Guy Vézziés  
3-211 place de la gare  
91130 Ris-Orangis  
Tél. (6) 906.01.75

### Service nouveautés

(CCP 12 398 25 S Paris)  
Danielle Sié, siège social  
49 rue Sainte-Anne  
75002 Paris  
Tél. (1) 260.73.21

### Service cartophilie

(CCP 52 8098 N Bordeaux)  
Michel Bablot  
142 avenue de Gaulle  
33520 Bruges  
Tél. (56) 96.82.12 (bur.)  
ou (56) 57.72.86 (dom.)

Monsieur Buisset, adhérent n° 75,  
n'est plus.

Ex inspecteur central à la Direction régionale des télécommunications de Paris, jusqu'à l'année dernière il s'occupait de la bibliothèque, mais il dut cesser pour des raisons de santé.

Il y a vingt ans, lors d'une réunion de notre Association, qui se tenait à l'époque dans un local de l'Administration rue Blomet, l'idée fut émise par le Président de créer un groupe au sein du Foyer des Orphelins des PTT à Cachan, afin d'intéresser et d'initier les jeunes aux joies de la philatélie.

Monsieur Buisset qui était administrateur de ce Foyer se porta volontaire et demanda si quelqu'un voulait bien l'aider à animer ce groupe. Madame Vergnaud fit donc équipe avec lui, mais depuis trois ans il ne venait plus régulièrement, puis il se fit de plus en plus rare jusqu'au jour, il y a un peu plus d'un an, il démissionna, sa santé était devenue trop fragile.

Traumatisé par l'irruption, en pleine nuit, de deux jeunes cambrioleurs dans le pavillon qu'il occupait, dans le fond d'une impasse à Nogent, il dut être hospitalisé.

Le Conseil d'Administration de l'UPPTT présente ses plus sincères condoléances à sa famille.

## Activités des groupes Auvergne et Loire :

- **Centenaire du Viaduc de Garabit**, construit en 1884, par G.Eiffel. Souvenirs : carte illustrée et repiquages, oblitérations concordantes. Utilisation du timbre de 1952 pour la carte.
- **Baptême d'une locomotive BB 22 200 le 7 juillet à Mauriac (Cantal)**. Bureau temporaire et timbre à date illustré. Souvenir : carte illustrée affranchie avec le timbre 339 de 1937.
- **Championnat d'Europe de Football à St Etienne les 14 et 19 juin**. Souvenir : carte bicolore pour chacun des matches (entier repiqué) avec flamme, les résultats et oblitérations du jour des matches.
- **Foire de St Etienne du 21 sept. au 1<sup>er</sup> oct.** Participation du groupe pour la promotion de la philatélie. Exposition, bureau temporaire avec timbre à date « foire économique ». Souvenir : une carte et une enveloppe et démonstration d'indexations.

• **Centenaire de la machine Daguin** en démonstration dans le cadre de la foire de St Etienne. Exposition, bureau temporaire et timbre à date illustré, ainsi que la flamme type Daguin. Souvenir : carte, enveloppe et entiers repiqués. Tous ces souvenirs (sauf Mauriac) auront une publicité pour le code postal.

Pour le championnat d'Europe, adresser le plus tôt possible les commandes et les fonds à l'adresse indiquée ci-dessous. Prix : 14 frs le jeu de 2 cartes.

Pour tous renseignements sur ces souvenirs s'adresser à C. Marteau UPPTT, 8 rue des Garennes 42160 Andrezieux-Bouthéon.

## Service des échanges

Depuis le 10 mars je ne suis plus Receveur des PTT j'ai fait valoir mes droits à la retraite.

Il importe donc de ne plus faire d'envois quels qu'ils soient adressés à « Receveur PTT », mais uniquement à mon nom ou au nom de l'Union des philatélistes des PTT; l'adresse reste inchangée mais complétée par l'indication « boîte postale 10 ».

Pour toute demande de renseignements ou pour toute correspondance nécessitant une réponse il est dorénavant souhaitable de joindre un timbre ou une enveloppe timbrée pour le retour, merci. Le seul numéro de téléphone pour me joindre est le (74) 56.42.14 à l'exclusion de tout autre.

Rappel de consignes souvent non respectées par les adhérents au service : porter le montant des prélèvements pour chaque carnet dans la colonne horizontale concernant le carnet intéressé (erreur très fréquente). Remplir complètement l'avis de passage et me le retourner obligatoirement même en cas de prélèvement nul le jour du renvoi de la circulation au suivant, ne jamais le joindre à celle-ci. Me signaler toute absence de plus de 10 jours et tout changement d'adresse. L'envoi des circulations doit se faire solidement confectionné, comporter l'adresse de l'expéditeur et être affranchi en recommandé tarif R.4 et URGENT obligatoirement. Faire un règlement par circulation ou par régularisation en portant sur le titre de paiement le N° UPPTT et le N° de la circulation.

Le non respect de ces consignes devra m'être signalé et l'adhérent intéressé sera averti.

Je passe beaucoup de temps inutile en recherche d'erreurs ou de renseignements omis; je compte sur la compréhension de tous afin que le service fonctionne dans les meilleures conditions.

## Groupe du Finistère

Le groupe UPPTT Finistère a procédé à sa première exposition dans le centre social de la Direction opérationnelle des Télécommunications de Quimper, sur le thème « Sites et Monuments de Bretagne à travers le timbre-poste ».

Il faut rappeler que cette exposition philatélique a eu lieu simultanément avec la célébration du premier centenaire du téléphone dans le Finistère. Elle fut également l'occasion de rappeler la complémentarité entre les deux branches Postes-Télécommunications.

Prévu du 23 au 30 mars 1984, l'exposition inaugurée par le Prefet-Commissaire de la République du Finistère, assisté de tous les élus (sénateur-maire de Quimper, députés d'arrondissement), et des directeurs des services extérieurs de l'Etat dans le département.

Outre l'exposition relative au premier centenaire du téléphone dans le Finistère, l'exposition philatélique proprement dite a permis de présenter au Prefet les maquettes, planches de timbres et tous documents relatifs aux « Sites et Monuments de Bretagne ».

Il faut souligner à cet égard que les maquettes originales avaient été prêtées par le Musée Postal.

Furent remarquées de très intéressantes études sur la Semeuse 5 centimes vert, 10 centimes rouge, 20 centimes lilas, 25 centimes bleu (etc...), sur la période 1906-1907.

L'exposition fut ouverte au public dès le 24 mars, et rencontra dès ce moment un vif succès.

Le groupe UPPTT Finistère a confectionné pour cette occasion une série de souvenirs philatéliques revêtus d'un cachet.

La série complète est de 15 cartes. Ces cartes sont de petites lithographies en couleurs, sur la Bretagne ancienne.

Ce sont les villes ou monuments suivants :

- 1) Quimper au XVII<sup>ème</sup> siècle.
- 2) Pontivy.
- 3) Pleyben en 1865.
- 4) Lannion.
- 5) St-Pol-de-Léon.
- 6) Guingamp.
- 7) Dinan.
- 8) Ploëmel.
- 9) Pointe St-Mathieu.
- 10) Palais de justice de Rennes.
- 11) Morlaix.
- 12) Vannes.
- 13) St-Malo.
- 14) La Folgoët.
- 15) Lomariaquer (dolmens).

Ces cartes sont vendues au prix unitaire de 7 F. Commandes à faire parvenir à Daniel Mingant, 15 Hameau de Kéralec, Saint-Evarzec 29170 Fouesnant, dans les meilleurs délais, en indiquant la (ou les) cartes choisies. Chèques : UPPTT- groupe du Finistère.



EMPLACEMENT  
POUR VOTRE  
PUBLICITÉ

**T**AILLANDIERS  
**PHILATÉLIE**

14, RUE KELLER - 75011 PARIS

☎ 700.97.71

---

**ABONNEMENT AUX NOUVEAUTÉS  
TOUS PAYS. TOUTES THÉMATIQUES**

---

*Envoi du catalogue à prix net et conditions d'abonnement  
contre 3,60 F en timbre-poste*

EMPLACEMENT  
POUR VOTRE  
PUBLICITÉ

EMPLACEMENT  
POUR VOTRE  
PUBLICITÉ

# COLLECTIONNEZ LES DOCUMENTS PHILATÉLIQUES

*Travaux Collectifs Historiques du Timbre - P.T. - Travaux Collectifs*

## ALBERT GLEIZES



ALBERT GLEIZES  
D'APRÈS L'AUTO-PORTRAIT 1919  
MUSÉE D'ART MODERNE DE LA VILLE DE PARIS

Le tableau «Composition 1920/23» fut ainsi intitulé et daté par Albert Gleizes lui-même, dont ce timbre marque le centenaire de la naissance. Le Musée National d'Art Moderne, qui l'expose au Centre Pompidou, suggère le sous-titre «L'Ecuyère», interprétation figurative d'une œuvre dont on sent l'évolution vers l'abstraction à partir d'un cubisme issu directement des ultimes recherches de Cézanne. Albert Gleizes est né en 1881 à Paris dans une famille d'artistes. Dans l'atelier de son père, il dessine d'abord des modèles de tissus; puis, avec Duhamel, Romains, Vildrac, il fonde à Créteil le «Groupe de l'Abbaye», qui veut opposer aux tendances «bourgeoises» un art dynamique et moderne. Les jeunes artistes réagissent alors contre l'impressionnisme, ses «négligences» de la forme et de la construction et contre le Fauvisme, ses «orgies» de couleurs, ses improvisations, ses penchants décoratifs ou expressionnistes. Autour de Gleizes, ils se réclament de Cézanne et de ses études de volumes. Leur manière se découvrira proche de celles de Braque et de Picasso; c'est grâce à cette «seconde vague» d'artistes que le public aura la révélation du Cubisme, qui fut très vite mieux compris à l'étranger qu'en France. L'événement parisien s'est produit en 1911, au Salon des Indépendants, où Gleizes s'était uni à Le Fauconnier, Léger, Delaunay et Metzinger qui signera avec lui, l'année suivante, un premier essai «Du Cubisme». Il s'agissait, écrit Bernard Dorival, d'un art que définissent la géométrie des figures et des objets, et la tendance à les fragmenter pour mieux les analyser en plans se compénétrant, dans un espace de plus en plus court, en un chromatisme sans cesse plus réduit et plus discret. La guerre de 1914-1918, durant laquelle Gleizes fut mobilisé puis réformé, consommait, selon le mot d'Apollinaire, «le Cubisme éclaté». Le peintre continua alors son évolution vers une expression encore figurative mais déjà abstraite. Les inquiétudes du temps et les aspirations à une plus grande discipline, ainsi que sa conversion au catholicisme, ont conduit Gleizes à fonder, en 1927, des groupements artisanaux d'artistes, et à se consacrer à la rénovation de l'art sacré, en concevant de vastes compositions murales. C'est en 1953, près de Saint-Rémy-de-Provence, que disparaîtra ce peintre de la composition et du rythme, qui continuait de chercher, par ce qu'il appelait ses «translations» de plans obliques, ou ses «rotations» d'impulsions calculées, l'expression de la vie et du mouvement de l'univers.



05-81 Document Philatélique Officiel édité par l'Administration des Postes et Télécommunications pour le Musée de la Poste et tiré sur les presses de l'Imprimerie des Timbres-Poste. Reproduction interdite.

Pour vous abonner adressez-vous :  
Musée de la Poste et de la philatélie  
34 boulevard de Vaugirard, 75015 Paris  
Tél : (1) 320.15.30 poste 360