

Gazette philatélique

ISSN 0293-4132



N° 28 - 4ème trimestre 1986 - 12 F

Page de couverture :

Le parc des expositions de la ville de Paris accueillera du 22 au 24 mai 1987 la 14ème exposition internationale « Ferphilex 87 ». Egalement, mais en 1989, une exposition philatélique mondiale « Philexfrance 89-Paris » sera organisée sur 50 000 m² pouvant recevoir 5 000 cadres environs. Dans les prochains mois un document d'information édité par l'association pour le développement de la philatélie sera diffusé au public. Il répondra aux questions que se posent les collectionneurs : sur les associations, sur la Fédération, sur l'acquisition des timbres, sur la presse philatélique et comment collectionner.

NDLR : Nous remercions la Société d'exploitation du parc des expositions de la ville de Paris pour le prêt du document qui nous a permis de réaliser notre première page.



Gazette philatélique

Publication trimestrielle de l'Union des Philatélistes des PTT
et des Cheminots Philatélistes

N° 28 — 1986

Administration :

BP 27,
78401 Chatou cedex
Tél : (1) 43 32 25 57 ou (1) 45 38 30 78

Directeur de la Publication :

Christian Bordet

Comptabilité :

Maurice Galle
7, rue du Chemin Vert
92140 Clamart
Tél : (1) 46 38 85 10

Secrétaire de Rédaction C.P

André Gunenbein
5, rue Alphonse Bertillon
Appt 327 75015 Paris
Tél : (1) 48 28 07 08

Secrétaire de Rédaction UPPTT

Gaston Sagot
262/264 rue de Belleville
75020 Paris
Tél : (1) 43 64 02 85 et
(1) 45 67 35 67 (p. 2142)

Comité de Relecture :

Lucie Vaurabourg, Maurice Galle,
Hugues Nino, Gaston Sagot

Maquette et Réalisation :

Christian Bordet

Diffusion, routage et abonnement :

Maurice Galle
7, rue du Chemin Vert
92140 Clamart
Tél : (1) 46 38 85 10

Composition et impression :

Inter Point Graphic
1, rue Arago 93400 St Ouen

Commission paritaire des publications
et agences de presse n° 62837

La « Gazette Philatélique » n'est pas responsable des textes et illustrations publiés qui engagent leurs seuls auteurs. La reproduction, même partielle des textes, dessins et photographie publiés dans la revue est totalement interdite sans l'accord écrit du directeur de la publication.

4	Bureaux	5
	Nouveaux timbres-poste <i>par Edmond Quentin</i>	
7	Cartes postales <i>par Michel Bablot</i>	11
	Vie des associations	
15	Actualité ferroviaire <i>par Edmond Quentin et René Ménard</i>	20
	Exposition philatélique	
21	La Poste aux TAAF <i>Par Chrïtian Bordet</i>	23
	Philatélie en BD	
<p>Abonnement : 1 an (4 numéros) Tarif préférentiel : 30 F (Agents des PTT de l'UPPTT et Cheminots des CP) Tarif public : 45 F. Hors France : 55 F (par avion 90 F) Changement d'adresse : 3 F (joindre la bande adresse) à Gazette Philatélique B.P 27, 78401 Chatou Cedex C.C.P. Paris 21 669 05 M.</p>		

Union des philatélistes des PTT

Association déclarée sous le n° 52748 (loi de 1901)
Affiliée à la Fédération des sociétés philatéliques françaises
(n° 316)

Siège social : 49, rue Sainte Anne. 75002 Paris-Tél : (1) 42 60 73 21

Président fondateur : M. Roussot

Président d'honneur : Guy Lormand

Présidents honoraires : René Gayoux - Jean François Gleizes

Bureau national

Président Général :

Jean-François Logette
92 rue Alsace-Lorraine 51100 Reims.
Tél : 26 07 36 26

Vice-Présidents :

Gilles Cressent, Pierre Fallot,
Gaston Sagot,
Jean François Thivet

Secrétaire général :

Claude Lhote 50 rue du Petit Parc
33200 Bordeaux-Tél : 56 90 20 50
(poste 53 86) ou 56 08 91 79 (dom.)

Relations avec la Presse :

Gaston Sagot
262-264 rue de Belleville 75020
Paris Tél : (1) 45 64 69 65 (bur)
ou (1) 43 64 02 85 (dom.)

Trésorier général :

(CCP 8841 11 W Paris)
Yves Prat- La Roussalière
86380 Vendevre du Poitou
Tél : 49 51 39 69 (dom.)

Service des échanges :

(CCP 9281 73 P Paris)
Pierre Jamot 1 Chemin de Grisolles
St Clair-du-Rhône, BP. 10
38370 Les Roches de Condrieu
Tél : 74 56 42 14.

Service marcophilie :

(CCP 1864 G Paris)
Christiane Laurent
19 rue Leriche 75015 Paris
Tél : (1) 42 60 73 21 ou
(1) 48 42 14 67 (dom.)

Service nouveautés :

(CCP 12 398 25 S Paris)
Bernard Mathion
184 rue de la Roquette 75011 Paris
Tél : (1) 42 33 71 60 (poste 641)
ou (1) 43 79 28 81 (dom.)

Service cartophilie :

(CCP 23 350 046 Z Paris)
Michel Bablot, 142 avenue de
Gaulle 33520 Bruges-Tél : 56 96 82
12 (bur.) ou 56 57 72 86 (dom.)

Responsable jeunes :

Patrick Dieuze
3, allée de la Gerboise Pulnoy
54420 Saulxures les Nancy
Tél : 83 34 63 40 (poste 63.41)
ou 83 21 43 67 (dom.)

Cheminots philatélistes

Association déclarée sous le n° 165 249 (J.O du 23.04.1927)

Affiliée à la Fédération des sociétés philatéliques françaises (n° 155)

Siège social : 23, rue Yves Toudic 75481 Paris cedex 10-Tél : (1) 42 06 07 41

Président général honoraire : Yves Le Dantec

Bureau national

Président général :

Marcel Pineau, 18 rue Jean-Charcot
78220 Viroflay. Tél. : 30 24 66 24

Vice-présidents :

Robert Balandier, Jean Perse,
Jean Bodréro

Secrétaire général :

René Ménard, 45 bd Galliéni,
95100 Argenteuil.
Tél. : 39 61 37 38

Trésorier général :

(CCP 1066 78 K Paris)
Maurice Galle,
7 rue du Chemin-Vert 92140 Cla-
mart Tél. : (1) 46 38 85 10

Service des Echanges :

(CCP 22 475 56 B Paris)
Mme Anne-Marie Galle, MM. Jean
Bridoux, Albert Brion, Georges
Dubois, Maurice Brizoux

Service des nouveautés :

MM. Jean Duguet, Jean Bodréro,
Roland Dumont

Secrétariat au siège :

Gisele Perse Tél. : (1) 42 06 07 41

Bibliothèque :

Jean Perse

Matériel d'exposition :

Claude Favard

Nouveautés trimestrielles

par Edmond Quentin

FRANCE

Emissions

1er août 1986

Emission d'un timbre-poste sans valeur faciale. Lors du changement de tarifs postaux, l'Administration a décidé d'émettre temporairement des timbres-poste dont la valeur faciale est représentée par une lettre modifiée chaque fois.

« A » vert-type Liberté. Valeur d'affranchissement 1,90 F. Cette figurine garde indéfiniment la valeur qui lui est attribuée. Oblitération 1^{er} jour grand format illustré.

3,40 F bleu-type liberté. Oblitération grand format Bureaux temporaires.

11 août 1986

2,00 F Bicentenaire de la première ascension du Mont Blanc. J. Balmat, MG. Paccard. Format 22 x 36. Dessiné et gravé en taille-douce par Pierre Albuison. Vente anticipée à Chamonix (Haute Savoie).

8 septembre 1986

A l'occasion du 250^{ème} anniversaire des mesures d'arcs de méridien par Maupertuis en Laponie, les administrations postales française et finlandaise



ont décidé d'émettre chacune un timbre-poste commémoratif. Le timbre français à 3,00 F représente, outre Maupertuis, la Condamine qui procéda à des mesures analogues en Equateur. Format 31 x 52. Dessiné et gravé en taille-douce par Claude Andréotto. Timbre Finlandais : 1,60 FIM. Format 31 x 48. Vente anticipée à l'Institut, 27 quai Conti, Paris 6^{ème}.

15 septembre 1986

Série « Nature de France ». 2,00 F Marcassite, 3,00 F Quartz, 4,00 F Calcite, 5,00 F Fluorite. Format 26 x 36,85. Dessinés et gravés en taille-douce par Pierre Forget. Vente anticipée à la faculté des Sciences, 4 place Jussieu Paris 5^{ème}.

1,90 F vert-type Liberté. Oblitération grand format des Bureaux temporaires.

22 septembre 1986

Cinquantième de la cinématèque française. 2,20 F x 10 en bloc-feuille (vente indivisible). Louis Feuillade (les vampires), Sacha Guitry (le roman d'un tricheur), Marcel Pagnol

(la femme du boulanger), René Clair (les belles de nuit), Jacques Becker (casque d'or), Max Linder-Jean Renoir (la grande illusion), Jean Epstein (la glace à trois faces), Jean Gremillon (gueule d'amour), François Truffaut (l'enfant sauvage). Format des figurines 22 x 36 présentées dans un bloc vertical 143 x 180, imprimé en héliogravure d'après les maquette de Geoffroy-Dechaume. Vente anticipée à la Cinémathèque française, Palais de Chaillot, avenue Albert de Mun, Paris 16ème.

Retraits

11 juillet 1986

1,00 F Hêtre Fayard - 2,00 F Orne - 3,00 F Chêne - 5,00 F Epicéa.

Croix rouge 1985. 2,20 F + 0,50 F retable d'Issenheim.

19 septembre 1986

1,80 F hommage aux femmes, Louise Michel, 2,20 F Front populaire, 2,20 F Carnaval « Venise à Paris », 3,20 F Tricentenaire des relations diplomatiques avec la Thaïlande, 1,80 F + 0,40 F François Arago, 1,80 F + 0,40 F Henri Moissan, 1,80 F + 0,40 F Henri Fabre, 2,20 F + 0,50 F Paul Héroult, 2,20 F + 0,50 F Marc Seguin, 2,20 F + 0,50 F Pierre Cot, 2,20 F + 0,60 F Journée du timbre 1986, la briska.

ANDORRE

Emissions

8 septembre 1986

5,00 F Manual Digest. Format 36,85 x 48. Dessiné et gravé en taille-douce par Claude Durrens. Vente anticipées à Andorre la Vieille.

29 septembre 1986

1,90 F Année Mondiale de la Paix. Format 22 x 36. Dessiné et gravé en taille-douce par Pierre Forget. Vente anticipée à Andorre la Vieille.

MONACO

Emissions

21 août 1986

1,90 F vert, 3,40 F bleu Effigies.

5 septembre 1986

3,20 F Congrès international des assureurs et réassureurs. Format 48 x 27. Dessiné et gravé en taille-douce par Claude Jumelet.

RÉPUBLIQUE FRANÇAISE



RÉPUBLIQUE FRANÇAISE



RÉPUBLIQUE FRANÇAISE



RÉPUBLIQUE FRANÇAISE

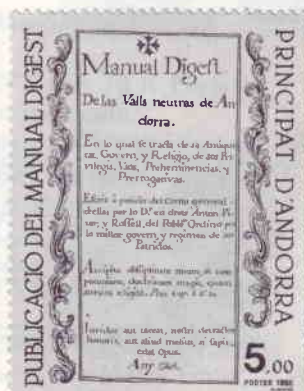

Retraits

20 août 1986

1,80 F vert, 3,20 F bleu Effigies.

TERRITOIRES D'OUTRE-MER

Emissions

NOUVELLE CALEDONIE

28 mai 1986

60 F Coupe du monde de football. Format 48 x 27. Dessiné par Lavergne. Offset.

14 juin 1986

230 F Magasin de vivres de l'île Nou. Format 48 x 27. Dessiné et gravé en taille-douce par Forget. Offset.

25 juin 1986

80 F Création de la première officine de pharmacie. Format 48 x 27. Dessiné par Véret Lemarinier. Offset.

POLYNESIE FRANÇAISE

20 mai 1986

80 F et 100 F plats polynésiens. Format 48 x 27. Offset.

24 juin 1986

400 F Arrivée d'un bateau vers 1880. Format 48 x 36. Gravé en taille-douce par Lacaque.

SAINT-PIERRE ET MIQUELON

11 juillet 1986

2,20 F Jacques Cartier. Format 48 x 27. Dessiné par Borotra. Gravé en taille-douce par Guillaume.

4 juillet 1986

2,50 F Statue de la Liberté. Format 48 x 27. Dessiné par Oliviero. Gravé en taille-douce par Lacaque.

WALLIS ET FUTUNA

20 mai 1986

95 F Coupe du monde de football. Format 48 x 27. Dessiné par Sainson. Offset.

19 juin 1986

8 F, 9 F et 155 F. 370ème anniversaire de la découverte des îles Horn. Format 48 x 27. Dessiné et gravé en taille-douce par Quillivic.

11 juillet 1986

74 F James Watt, inventeur de la machine à vapeur. Format 48 x 27. Dessiné et gravé en taille-douce par Bétemps.

LES STATUES DE LA LIBERTÉ EN FRANCE... (suite)

Michel Bablot

Voici l'illustration de la carte postale de la statue de la Liberté de Bordeaux citée dans la précédente Gazette.

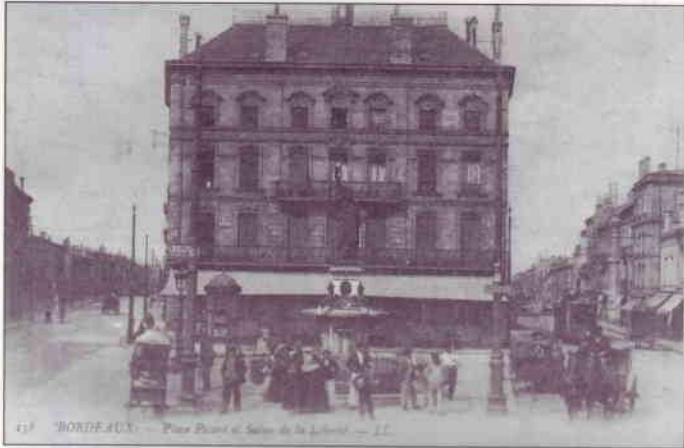

Les cartes sont extraites des collections de Pierre Compain, Michel Bablot, Camille Marteau, Yves Prat et René Ricaud.



A Saint Cyr sur Mer

La statue mystère ? La statue fut érigée en mars 1913 au dessus d'une fontaine, pour commémorer la fin des travaux d'adduction d'eau. Pourquoi une statue de la Liberté de trois mètres de haut et de près de deux tonnes pour cet événement ? La statue, en fonte fut réalisée entre 1903 et 1906 par la fonderie de Valbonne. Qu'est devenue cette statue pendant les années précédant son installation ?

Une souscription fut ouverte à Saint Cyr. Très vite un habitant de Saint Cyr, Monsieur Ducros, offrit le montant de la dépense. Les habitants s'en trouvèrent quelque peu frustrés.

La statue est toujours installée sur la place du village. Elle a été restaurée à la Seyne et remise à sa place le 11 juillet. Des fêtes en son honneur ont été organisées en octobre (voir illustration dans la « Gazette n° 27 »).

A Cambrin

Dans ce village du Pas de Calais, un monument commémore le sacrifice des morts pour la patrie. Ce monument est une réplique de la statue de la Liberté. Ce bronze haut de 2,90m et pesant 550 kg est installé sur un socle de pierre de Soigny (Belgique) -socle de 7 mètres de haut et de près de 20 tonnes-.

Le monument fut bâti pour le compte de la commune par différents entrepreneurs locaux. Il coûta 32 000 F. La statue est toujours en place face à la mairie.

A Roybon

Dans ce village de 1 200 habitants en Isère, la statue de la Liberté est aussi appelée statue Saint Rome comme en témoigne la carte reproduite ci-contre. Henri Saint Rome, député de l'Isère en 1848 était originaire de Roybon. Un lien amical et maçonnique s'établit pendant la guerre de 1870 entre Bartholdi et Mathias Saint Rome (fils d'Henri).

Bartholdi offrit à Mathias Saint Rome une réplique en fonte de la statue de la Liberté. Sous l'impulsion du maire de Roybon, M. Perraud, une souscription publique fut ouverte pour bâtir un socle. La statue fut inaugurée le 23 septembre 1906. Un médaillon en bronze du député Saint Rome, œuvre du sculpteur Davin fut scellé sur le socle.

La statue, témoignage de l'amitié entre deux hommes, démontée par prudence pendant la 2ème guerre mondiale, est toujours la véritable vedette du village en cette année du centenaire de sa grande sœur de New-York !

A Lunel

En 1889, pour commémorer le centenaire de la Révolution, la municipalité de Lunel choisit d'ériger une réplique de la Liberté de Bartholdi. Le sieur Légaud réalisa un bronze de 2,80 m pesant 95 kg pour 7 300 F. Ce monument, baptisé par les habitants «la Marianne », fut installé fin 1889.

Cette ville de l'Hérault avait jusqu'à un certain jour de 1944, une statue de la Liberté comme en témoigne la carte éditée récemment par le club philatélique

local et reprenant une ancienne carte postale. Un camion allemand chargea la statue et pressé par les troupes américaines laissa en Alsace camion et statue.

La statue de Lunel n'a toujours pas été retrouvée et le mystère demeure...

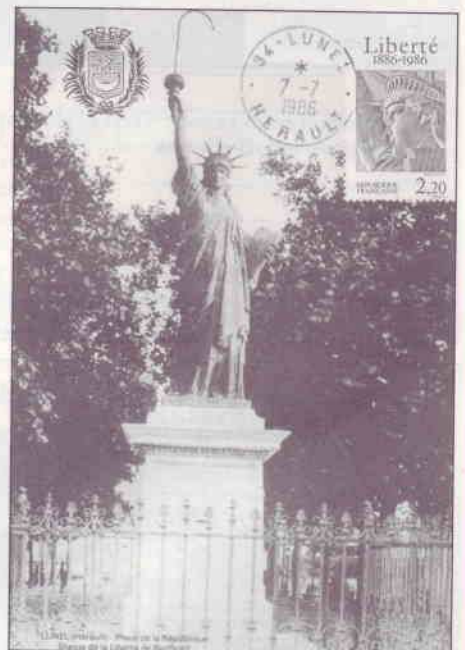

Nous ne citerons que pour être exhaustif les statues de Remoutiers (Marne) -ex base américaine- et celle de Barantin (Seine maritime) -maquette pour le film « le cerveau »; elles sont respectivement de 1956 et 1969.

LES CARTES POSTALES PTT

Dans le cadre de la campagne « Bougez avec la Poste » trois cartes ont été réalisées pour des concours de ballons.

- 1-Un repiquage au verso a été fait par la Direction départementale des Postes du Jura (carte perforée).
- 2-Une carte non illustrée a été imprimée par la Direction des Postes de Paris (couleurs : jaune et bleu).
- 3-Une carte non illustrée (couleurs : jaune et bleu) a été utilisée en Bretagne.

pour affranchir la carte au ballon

CONCOURS DE BALLONS
LA POSTE

Ce ballon a été lâché à
le
par M
Adresse

Destinataire

NE PAS AFFRANCHIR

SI VOUS TROUVEZ CETTE CARTE
Indiquez ci-dessous vos nom et adresse
M
Adresse

**DIRECTION DÉPARTEMENTALE
des POSTES du JURA
PROMOTION DES PRODUITS
39021 LONS-LE-SAUNIER Cedex**

France

et déposez-la dans une boîte aux lettres sans l'affranchir.
NOMBREUX LOTS A GAGNER



Carte (couleurs : rouge et noir) utilisée pour une prospection en Vendée en janvier 1986, par l'agence commerciale des Télécommunications de la Roche sur Yon.

**Etonnez-vous avec
les postes à touches.**

Carte en couleurs utilisée par l'agence commerciale des Télécommunications de La Roche sur Yon en mai 1986 pour une prospection sur Saint Gilles Croix de Vie.

pour affranchir la carte au ballon

CONCOURS DE BALLONS
EXPÉDITEUR

Ce ballon PTT a été lâché
à
le
par M
Adresse

DESTINATAIRE

NE PAS AFFRANCHIR

**DIRECTION DES POSTES DE PARIS
DIRECTION DE L'EXPLOITATION
SERVICE COMMERCIAL
140, boulevard du Montparnasse
75675 PARIS CEDEX 14**

PTT LA POSTE

Si vous trouvez cette carte...
indiquez ici vos nom et adresse (facultatif)

M : _____ Age : _____

Adresse : _____

et déposez la carte dans une boîte aux lettres sans l'affranchir (ou remettez-la à votre préposé). En mentionnant votre adresse, vous pouvez gagner un lot.

LA POSTE

**DANS 8 JOURS
POUR 250^F**

LE TELEPHONE DANS VOTRE RESIDENCE SECONDAIRE

Une carte ponctuellement utilisée par la DOT (Direction opérationnelle des Télécommunications) de Nantes depuis 1985 pour proposer l'installation du téléphone dans les résidences secondaires (carte en couleurs).



Une bien triste carte pour l'attribution d'un code postal à Saint Appolinaire (Côte d'Or) en noir et blanc avec bandeau jaune -La Poste.



Campagne de promotion pour le Service de renvoi temporaire. DOT de Tarbes. Prospection en juin 1986 sur le département du Gers. Carte monochrome bleu.



Jumelage du bureau de Poste de Saint Michel sur Orge avec celui de Puttlingen (RFA). Carte postale en noir et blanc avec bandeau jaune -La Poste.



Campagne de publicité de la DGT : deux cartes couleurs reproduction des affiches conçues par l'agence Belier conseil.

100ème anniversaire de la Poste de Puttlingen et jumelage avec Saint Michel sur Orge 12 juin 1986.

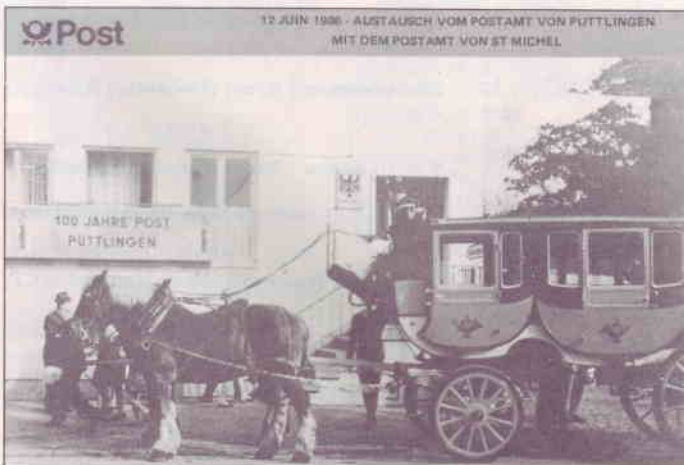

MANIFESTATIONS, BOURSES, EXPOSITIONS

Pour vous aider à découvrir les cartes postales que vous recherchez, nous vous proposons la liste des salons, foires, expositions à venir...

1^{er} et 2 novembre : **Poitiers (Vienne)**. 9^{ème} bourse des collectionneurs.

2 novembre : **Fourmies (Nord)** 8^{ème} foire collectionneurs 10h à 18h. Salle du théâtre.

2 novembre : **Montigny (Seine Maritime)** à 5km de Rouen, 1^{er} salon CP salle des Fêtes.

3 novembre : **Fitz-James (Oise)** 5^{ème} exposition, bourse.

9 novembre : **Croissy (Yvelines)** 2^{ème} exposition bourse CP. Salle des fêtes avenue d'Epresnil. Entrée gratuite.

8 et 9 novembre : **Champagne/ Marne (Val de Marne)** Brocante place du marché.

8 et 9 novembre : **Givors (Rhône)** 8^{ème} foire à la paperasse.

8 novembre : **Livry-Gargan (Seine Saint-Denis)** 1^{er} salon CP entrée gratuite.

9 novembre : **Goussainville (Val d'Oise)** Brocante.

9 novembre : **Morlaix (Finistère)** bourse au musée.

9 novembre : **Le Vaudreuil (Eure)** Salle des Fêtes 9^{ème} salon toutes collections.

9 novembre : **Provins (Seine et Marne)** 2^{ème} foire vieux papiers CP entrée gratuite.

11 novembre : **Cahors (Lot)** 12^{ème} salon collection CP.

11 novembre : **Coudekerque-Branche (Nord)** Exposition bourse.

11 novembre : **Givet (Ardennes)** Bourse exposition salle Saint Jean.

11 novembre : **Kremlin-Bicêtre (Val de Marne)** Marché aux cartes.

11 novembre : **Veneux les Sablons (Seine et Marne)** Salle Poly. 3^{ème} bourse CP vieux papiers.

14 novembre : **Toulouse (Hte-Garonne)** 2^{ème} salon à la maison « Pieds noirs », exposition « Chemins de fer ».

15 et 16 novembre : **Argenton/Creuse (Indre)** Salle des fêtes 5^{ème} bourse CP, entrée libre.

16 novembre : **Beauvais (Oise)** 8^{ème} salon CP.

15 novembre : **Belfort (Territoire de Belfort)** Bourse salle des fêtes CP, TP numis.

15 et 16 novembre : **Bordeaux le Bouscat (Gironde)** 7^{ème} bourse carte expo salle Hermitage le Bouscat, présence de l'UPPTT.

16 novembre : **Brétigny/Orge (Essonne)** 4^{ème} bourse toutes collections salle place du 11 novembre.

16 novembre : **Clamart (Hauts de Seine)** 17^{ème} rencontre CPA, 22 rue Paul Vaillant Couturier.

16 novembre : **Concarneau (Finistère)** Bourse en matinée 3 rue Moros.

16 novembre : **Montpellier (Hérault)** 2^{ème} bourse CP gymnase place des arceaux.

16 novembre : **Mont Saint Martin (Meurthe et Moselle)** 1^{ère} bourse CP.

16 novembre : **Raillencourt (Nord)** près Cambrai, 6^{ème} bourse toutes collections. Salle fêtes.

22 et 23 novembre : **Limoges (Haute-Vienne)** 4^{ème} salon.

23 novembre : **Blainville/L'Eau (Meurthe et Moselle)** bourse CP.

23 novembre : **Boos (Seine Maritime)** à 10km est de Rouen. 4^{ème} salon CP vieux papiers.

23 novembre : **Davezieux (Ardèche)** expo carto.

23 novembre : **Vauhallan (Essonne)** 1^{er} salon CP salle des fêtes.

23 novembre : **Vitry le François (Marne)** 7^{ème} bourse expo CP. Salle Poly.

30 novembre : **Brest (Finistère)** Bourse au CS Bellevue.

29 et 30 novembre : **Lille (Nord)** 8^{ème} rencontre internationale collection.

29 et 30 novembre : **Toulon (Var)** 11^{ème} exposition bourse. Salle du patronat place de la Liberté.

30 novembre : **Caen (Calvados)** 6^{ème} salon CP. Hippodrome.

30 novembre : **Sainte Savine (Aube)** bourse toutes collections salle des fêtes.

6 et 7 décembre : **Le Perreux/ Marne (Val de Marne)**.

6 et 7 décembre : **Mâcon (Saône et Loire)** 11^{ème} brocante.

6 et 7 décembre : **Parthenay (Deux Sèvres)** bourse.

6 décembre : **Verviers (Belgique)** 3^{ème} foire papier.

7 décembre : **Roanne (Loire)** 8^{ème} bourse carto.

7 décembre : **Saint Pol de Léon (Finistère)** Bourse.

7 décembre : **Vaux le Pénil (Seine et Marne)** Foire.

14 décembre : **Landerneau (Finistère)** Bourse.

13 et 14 décembre : **Saint Denis en Val (Loiret)** Bourse.

13 et 14 décembre : **Saint Marcelin (Isère)** 1^{er} salon.

14 décembre : **Sarcelles (Val d'Oise)** Salon.

14 décembre : **Saumur (Maine et Loire)** 3^{ème} salon CP.

21 décembre : **Bonlieu-Annecy (Haute Savoie)** salon.

21 décembre : **Bon Rencontre (Lot et Garonne)** Foire.

21 décembre : **Compiègne (Oise)** bourse.

21 décembre : **Qimper (Finistère)** Bourse.

21 décembre : **Saint Pol lès Dax (Landes)** bourse.

28 décembre : **Brest (Finistère)** Bourse au CS.

9 et 10 janvier : **Paris** Cartexpo Mutualité.

11 janvier : **Combs la Ville (Seine et Marne)** Salon.

11 janvier : **Roye (Somme)** 4^{ème} salon CP.

18 janvier : **Créteil (Val de Marne)** 2^{ème} bourse collection.

18 janvier : **Athis-Mons (Essonne)** bourse CP.

24 et 25 janvier : **Lyon (Rhône)** 6^{ème} salon CP.

Cheminots philatélistes

CALENDRIER DU SIEGE

La permanence du samedi pour le 4^{ème} trimestre 1986 et le 1^{er} trimestre 1987 sera assurée les 22 novembre, 20 décembre 1986 et les : 10 janvier, 14 février et 21 mars 1987 de 9 heures à 11 heures 45.

Le siège social sera fermé le vendredi 26 décembre 1986 ainsi que le vendredi 2 janvier 1987.

COMITE DIRECTEUR

Les réunions pour le 4^{ème} trimestre 1986 et le 1^{er} trimestre 1987 ont été fixées aux mardis 7 octobre, 4 novembre et 2 décembre 1986 ainsi que les 6 janvier, 3 février et 10 mars 1987 à 17 heures au siège social.

Cet avis tient lieu de convocation.

NECROLOGIE

Nous avons le regret de vous faire part du décès de MM. Bourdier (soc. n° 1319) Picard (soc. n° 2275) et Vandaele (soc. n° 1846). Le Comité directeur et tous leurs amis présentent aux familles leurs condoléances attristées.

Par ailleurs, nos amis Maurice Galle Trésorier général et Paul Carillon Président de la section de Dijon, ont eu la douleur de perdre leur mère au cours de l'été. En cette circonstance, nous leur faisons part de notre vive sympathie et de notre chaleureux témoignage d'amitié.

ASSEMBLÉE GÉNÉRALE DE L'UAICF :

le 21 juin 1986 à Lyon

Cette assemblée générale s'est déroulée dans les locaux UAICF à proximité de la gare de Perrache; René Ménard en l'absence de Marcel Pineau, représentait notre association.

La réunion, s'est tenue dans une excellente ambiance, aucun problème majeur n'ayant été soulevé

au cours de l'examen des différents rapports présentés.

Une large information a été donnée sur les incidences du transfert des activités sociales du Comité central d'entreprise et aux Comités d'établissement depuis le 1^{er} janvier 1986, en soulignant le rôle important de l'Union et l'ampleur de ses activités.

La prochaine Assemblée générale aura lieu à Reims en mai 1987.

ASSEMBLÉE GÉNÉRALE DE L'ASSOCIATION

Notre Assemblée générale ordinaire se tiendra le dimanche 8 mars 1987 à Orléans. Le rendez-vous est fixé à 10 h00, salle Hardouineau mairie d'Orléans, place de l'Étape.

Tous nos sociétaires sont convoqués pour participer aux travaux de cette Assemblée.

ORDRE DU JOUR

- I) Exposé du Président général.
- II) Approbation du compte rendu de l'Assemblée générale du 2 mars 1986 à Paris.
- III) Rapport d'activités présenté par le Secrétaire général.
- IV) Rapport sur les résultats comptables de l'exercice 1986.
- V) Compte rendu des vérificateurs aux comptes.
- VI) Présentation des budgets révisés « 1987 » et initial « 1988 ».
- VII) Exposé des chefs des échanges.
- VIII) Rapport sur les relations avec les groupements nationaux à la FISAIC.
- IX) Election du tiers renouvelable des membres du Comité directeur et des vérificateurs aux comptes.
- X) Questions diverses.

Après avoir épuisé les questions inscrites à l'ordre du jour, les participants se réuniront en Assemblée générale extraordinaire en vue de l'examen et de l'approbation des nouveaux statuts.

Les sociétaires individuels qui envisagent de participer à cette réunion peuvent, s'ils le désirent, demander le projet des statuts qui sera soumis aux délibérations de l'Assemblée générale extraordinaire. S'adresser au Secrétariat du siège.

Vous voudrez bien faire parvenir à notre Secrétaire général, avant le 15 février 1987 :

- les candidatures éventuelles pour entrer au Comité directeur,
- les questions d'ordre général que vous souhaitez voir traiter dans le point 10 de l'ordre du jour (ques-

tions diverses),

• les pouvoirs des sociétaires ne pouvant pas assister à cette réunion, en veillant à ce qu'ils soient établis correctement et signés.

Le tirage de la tombola aura lieu comme l'an passé, à la fin du repas traditionnel. Celui-ci pris au restaurant « Lasserre » Parc floral à Orléans la Source à 12 h30 (coût environ : 125 F par personne).

Un vin d'honneur sera offert par Monsieur le Maire d'Orléans.

Nous souhaitons qu'un grand nombre de sociétaires puissent participer aux travaux de cette Assemblée ainsi qu'au repas amical le clôturant.

Les sociétaires qui envisagent d'assister à cette réunion voudront bien le faire savoir avant le 25 février 1987 -dernier délai- à Mme Perse notre Secrétaire, au siège.

Pour ce qui concerne votre hébergement éventuel à Orléans, il y aura lieu de vous adresser directement à notre ami Cyrille Forgeur, 6 rue des Frères Flamencourt 45130 Meung-sur-Loire, qui fera le nécessaire pour la réservation d'une chambre d'hôtel. Il est conseillé de s'y prendre suffisamment tôt.

**Le Secrétaire général
René Ménard**

MANIFESTATIONS 44^{ème} exposition nationale « 1987 » Paris Saint-Lazare

Comme il a été annoncé dans la « Gazette » n° 27, notre exposition annuelle aura lieu du jeudi 29 janvier au samedi 31 janvier (3 journées) à la salle des expositions de la gare Saint Lazare (galerie des Marchands) de 9 h00 à 18 h00.

Nous rappelons que cette exposition sans thème imposé est réservée aux seuls membres de notre Association. La clôture des inscriptions est fixée au 15 novembre 1986.

Les candidats retenus par la sélection seront avisés directement par Gilbert Goudard qui en outre leur fournira tous les renseignements nécessaires pour leur participation.

De nombreuses médailles viendront récompenser les lauréats désignés après délibération du jury.

La lecture du palmarès et la remise des récompenses auront lieu au cours de la cérémonie de clôture, le samedi 31 janvier 1987 à 17 h00.

Par ailleurs, un bureau temporaire des P et T fonctionnera jeudi

29 et vendredi 30 janvier 1987 sans interruption de 9 h00 à 18 h00. Il disposera d'un cachet spécial illustré représentant un sémaphore.

Les souvenirs suivants seront édités :

• une enveloppe illustrée représentant un sémaphore de la ligne Paris-Saint Germain affranchie à 2 F20 (Mulhouse) : 10 F;

• deux entiers postaux repiqués illustrés par les vues des viaducs de Gien et de Louroux (ligne de Gannat à Vichy);

• un encart de luxe numéroté et illustré qui comportera l'ancienne gare de Paris Saint Germain, et la gare du Pecq à cette époque, au centre, la rame de la ligne de Paris-Saint Germain affranchi avec le timbre « Marc Séguin ».

Cet encart, consacré au 150^{ème} anniversaire de la ligne Paris-Saint Germain sera tiré à 1 200 exemplaires numérotés donnant droit au tirage de la tombola qui aura lieu le samedi 31 janvier à 17 h30. Prix de l'encart : 25 F.

• une carte postale du 60^{ème} anniversaire de l'Association dont le motif de l'illustration marquera l'évolution de la signalisation de 1927 (bloc automatique lumineux : BAL) à 1987 (signalisation de la ligne nouvelle : TGV). Prix : 10 F. Cette carte postale sera affranchie à 1,90 F (roulette).

Le jeu complet de souvenirs s'élève à 65 F, auxquels s'ajouteront les frais de port. Les commandes sont à adresser à René Ménard 45 boulevard Galliéni 95100 Argenteuil, accompagnées de leur règlement (en y ajoutant les frais de port). Les chèques bancaires ou CCP sont à établir à l'ordre des « Cheminots philatélistes » CCP : 33 668-10 S « La Source ».

Pendant la durée de l'exposition, les visiteurs trouveront également des stands de négociants.

LA VIE DES SECTIONS LOCALES

Section de Lyon

Notre section locale s'est particulièrement distinguée en participant aux manifestations qui se sont déroulées au centre d'échange de transport de Lyon-Perrache pour la célébration de son 10^{ème} anniversaire.

La cérémonie d'inauguration a eu lieu le 20 juin en présence de Francisque Collomb Sénateur-Maire de Lyon.

L'exposition philatélique présentée par nos amis lyonnais se composait de 30 cadres regroupant des

BULLETIN DE PROCURATION DES CHEMINOTS PHILATÉLISTES

Je, soussigné Sociétaire n°
 donne pouvoir à M.
 pour me représenter à l'Assemblée générale du 8 mars 1987 à Paris.
 A , le 198.

Signature :

collections variées dans le thème et de réelles qualités dont certaines auraient leur place à Ferphilex 87.

A noter également l'effort méritoire des organisateurs pour réaliser cette présentation et de l'appui chaleureux des responsables locaux de l'UAICF.

Que les uns et les autres soient félicités et remerciés. Le Comité directeur était représenté par René Ménard.

Section de Limoges

Les Cheminots philatélistes de Limoges organisent une exposition

avec bureau temporaire les 11 et 12 octobre 1986 à l'occasion des journées « portes ouvertes » au dépôt SNCF de Limoges.

Section d'Ostrevent

Roland Dumont nous informe que sa section envisage d'organiser une exposition philatélique à Sommain le 29 novembre 1986 à l'occasion du baptême d'une locomotive BB.

EN BREF

Réunion annuelle des Présidents de section

Cette réunion se déroulera le samedi 15 novembre 1986 à 10 h00 au foyer Château Landon, 5 boulevard de la Chapelle Paris 19ème. Elle sera suivie d'un repas à ce même foyer.

Manifestations diverses

• GAGNY : Robert Balandier a participé à l'exposition philatélique organisée les 24 et 25 mai 1986 à Gagny à l'occasion de la locomotive BB 15033.

• SUIPPES : Le 14 septembre

1986, une exposition philatélique était organisée dans le cadre du baptême d'une locomotive BB 15047. Notre section locale de Châlons sur Marne y participait.

• MULHOUSE : Pour commémorer le 10ème anniversaire du musée des chemins de fer, l'Union philatélique de Mulhouse avec la participation de notre association, organisé du 27 septembre au 4 octobre 1986 une exposition dans le cadre de ce musée à Mulhouse Dornach. Robert Balandier participait à cette exposition.

Union des philatélistes des PTT

NECROLOGIE

Cet été, deux membres du Bureau national de notre association ont été cruellement éprouvés par un deuil dans leur famille.

Pierre Jamot responsable national des Echanges, a perdu deux petits-enfants dans un accident.

André Laurent Trésorier général adjoint, a perdu sa belle-mère.

Que nos deux amis reçoivent ici les condoléances très sincères et amicales de tous les adhérents de l'UPPTT.

LE «PLAN JEUNES», C'EST BIEN PARTI !

Le lancement du « Plan Jeunes », adopté par l'Assemblée générale de l'UPPTT à Cap d'Agde en avril 1986 a bien démarré et s'est essentiellement concrétisé par deux actions qui ont obtenu un franc succès.

La journée d'information sur la philatélie et son environnement, organisée dans les centres aérés et colonies de vacances PTT de sept régions pendant la période d'été a eu un impact important auprès des

jeunes, qui ont été passionnés par l'histoire du timbre, sa fabrication et les multiples facettes de la collection.

Patrick Dieuze, tout nouveau responsable des jeunes, s'est rendu à Saint Flour, Premezyl et Saint André des Alpes, où il a pu personnellement constater les résultats de cette action.

Que tous les organisateurs de ces journées et les directions concernées par la mise à disposition des moyens logistiques nécessaires soient ici remerciés. Une expérience à renouveler l'année prochaine.

CONCOURS

Le concours du timbre mystérieux a noyé le Secrétariat général sous une avalanche de cartes postales de tous les coins de France. De nombreuses réponses, fort pertinentes pour la grande majorité sont à dépouiller. Les résultats et le palmarès paraîtront dans la prochaine « Gazette ».

Maintenant le « timbre » est dans le camp des jeunes, sachons les accueillir et les encourager dans nos groupes.

4ème CONGRÈS DU GAPHIL 26 et 27 AVRIL 1986 A VERSAILLES

Rappelons que le Gaphil est le groupement des associations philatéliques de « l'Île de France » et qu'il assure la coordination des manifestations philatéliques organisées dans l'Île de France. C'est le plus important groupement philatélique régional et, notre association de par son siège national à Paris, y est rattaché.

Le Congrès annuel a eu lieu cette année à Versailles les 26 et 27 avril 1986. L'Union des philatélistes des PTT était représentée, conformément aux statuts, par cinq délégués : Gilles Cressent, Claude Lhote, Jean-François Logette, Yves Prat et Jean-François Thivet.

Le Président du Gaphil, M. Bourgeois, ouvre la séance et souhaite la bienvenue à M. Laveau qui représente la Direction générale des Postes.

Après un propos préliminaire du Président de la Fédération des sociétés philatéliques françaises, Gabriel Gourin, l'ordre du jour habituel d'un tel congrès est abordé

(rapport d'activité, rapport de trésorerie, rapports des commissions) et aucune remarque particulière n'est à faire, sur ces rapports qui sont adoptés à la quasi unanimité des 250 délégués présents ou représentés.

Les élections sont alors organisées. Elles sont de trois types : 1)Elections au Comité du Gaphil, 2)Elections des suppléants au conseil fédéral national, 3)Elections des titulaires au conseil fédéral.

L'Union des philatélistes des PTT s'offre un beau succès dans ces élections puisque dans la liste n° 2 les trois candidats UPPTT sont élus suppléants au conseil fédéral : Claude Lhote, Jean-François Logette, Jean-François Thivet. Une réforme s'impose d'ailleurs dans cette représentativité au comité du Gaphil et notre association veillera à ce que des modifications statutaires soient proposées.

Deux personnalités sortantes du bureau fédéral MM. Coulanges, et Dupécher n'ont pas été réélus.

Enfin après l'attribution traditionnelle des médailles régionales au titre de 1986, il est procédé à la désignation de la société organisatrice du congrès en 1987. La ville de La Garenne Colombes est retenue.

Pour 1988, l'Union des philatélistes des PTT a déposé sa candidature pour l'organisation de ce congrès. Celle-ci sera vraisemblablement retenue et l'ensemble de notre association sur le niveau national participera pour la première fois, à part entière, à une telle manifestation.

Les traditionnelles questions diverses sont adressées à M. Laveau :

- Sur le carnet des hommes célèbres à 6 personnages. Seuls deux exemplaires sont sortis de Périgueux et tous les détenteurs futurs de tels carnets (négociants ou philatélistes) seront poursuivis par l'Administration pour recel.

- Le timbre alphabétique. Il a été tiré et sera disponible en cas de changement de tarif mais uniquement sur le régime intérieur.

- La mention « France » sur les timbres. Question à l'étude.

- Exposition philatélique internationale de 1989. La mise en place se fait.

- L'association pour le développement de la Philatélie, elle est en cours de constitution.

Conjointement à ce congrès était organisée une exposition régionale ou l'Union des philatélistes des PTT était représentée par 43 collections. Les résultats obtenus au palmarès par nos sociétaires ont été très encourageants.

Pierre Fallot, l'homme et le chien, médaille de vermeil.

Michel Liflard, les camps de concentration, médaille d'argent.

Pierre Souchon, les marques postales de la Loire, médaille d'argent.

Jean Claude Coste, les roulettes, médaille de bronze argentée.

Albert Lasserre, la Poste aérienne de 1870 à 1939, médaille de bronze argentée.

Jean Gautier, les courriers convoyeurs, médaille de bronze argentée.

Jacques Cardes, les marques postales de la Haute Garonne, médaille de bronze argentée.

Jean Paul Lefèvre, le 25cts Cérés de 1871, médaille de bronze argentée.

Marc Fouquet, découverte de l'Antarctique, médaille de bronze argentée.

Toutes nos félicitations à nos lauréats.

lisques françaises qui se déroulait cette année à Nancy.

Cette année encore, une exposition de qualité et de nombreux stands de négociants ont retenu l'attention des congressistes.

Le congrès a été mené de main de maître par le Président Gourin, le rapport moral et le rapport financier étant adoptés à l'unanimité des voix, le Président s'est surtout étendu sur l'aboutissement d'un projet qui lui tient à cœur : l'Association pour la promotion et le développement de la Philatélie, dont la Présidence est assurée par M. Lormand, notre Président d'honneur M. Duxin rédacteur en chef de la « Philatélie Française », revue de la fédération, présentant son rapport, se félicite de l'augmentation des rubriques, mais regrette l'indifférence de nombreux philatélistes pour sa revue, et lance un appel aux Présidents par une campagne d'abonnements.

La première journée s'est terminée par l'accueil des personnalités étrangères et la traditionnelle remise des médailles.

Le second jour, avant d'aborder l'examen des vœux, le Président Gourin, revient sur le palmarès de l'exposition, se félicite du niveau des participations, mais exprime quelques inquiétudes sur les résultats et souhaite que la formation des jurés soit revue. Suit un long rapport du Conseil national de la Jeunesse et enfin l'examen des vœux. Ceux-ci donnent lieu à quelques échanges, notamment le vœu n° 4, portant la suppression du service de la philatélie à l'école, dans sa forme initiale, depuis le 1^{er} janvier 1986. Jean François Logette prenant la parole estime qu'il serait plus efficace et opportun d'adresser ce vœu au Centre national de documentation pédagogique (CNDP) chargé à présent de la répartition des notices, plutôt qu'à l'administration des PTT, et demande le double vote du congrès.

Gabriel Gourin a été reconduit à la présidence de la Fédération par le nouveau Conseil d'administration. Le 60^{ème} Congrès fédéral se tiendra à Lens, à la Pentecôte 1987.

Le compte-rendu intégral et la photo de famille du Congrès de Nancy figurent dans le n° 386 387 de la Philatélie française. Une occasion de lire la revue !

CONSEIL D'ADMINISTRATION DU 30 MAI 1986 A PARIS

Réuni à Paris, le 30 mai 1986, le Conseil d'administration national, après avoir approuvé les comptes-rendus des précédents conseils a fait le point sur l'assemblée générale de Cap d'Agde (voir compte-rendu dans la « Gazette » n° 27).

Le bilan est satisfaisant. En particulier, l'exposition philatélique, patronnée pour la première fois par la Fédération a permis, par sa qualité, à de nombreux exposants d'obtenir des récompenses qui leur permettront d'exposer en « nationale ». Le carnet porte-timbres a obtenu du succès.

Le Conseil a entendu ensuite un rapport sur le Congrès du Gaphil à Versailles, et le Congrès fédéral de Nancy (voir compte-rendu dans ces colonnes).

Ce qui a retenu particulièrement l'attention des membres du Conseil, c'est le plan d'action pour la saison philatélique 1986-1987.

• Exposition de la ligue de l'enseignement à Lille

A cette occasion les 3 et 4 juillet le groupe Nord Pas de Calais qui vient d'être créé a réalisé sa première exposition et vente de souvenirs.

• L'UFAC à Bordeaux

A la demande du Président de l'UFAC (Anciens combattants PTT) une exposition de 100 à 150 cadres aura lieu en octobre 1986. Le thème en sera « la Paix ».

• Les 15 ans de l'imprimerie du timbre-poste à Périgueux

L'idée de l'organisation d'une exposition philatélique à cette occasion est envisagée.

• Deuxième phase du plan média

Une nouvelle affiche en quadrichromie sera créée et diffusée au plan national pour mieux faire connaître notre association à tous les agents de l'administration. Un tract de l'UPPTT, ses services, et la liste des groupes régionaux seront également largement diffusés par les Présidents de groupes.

• Stages de formation

Le prochain stage aura lieu les 26, 27 et 28 novembre 1986, dans un lieu à déterminer, pour 30 personnes.

• Plan jeunes

Un concours sera organisé. La « Gazette » publiera une bande dessinée. Par ailleurs sept régions sont retenues, pour des journées d'animation dans les centres aérés et les colonies des vacances PTT, avec présentations de films vidéo, panneaux d'exposition et collections thématiques, informations locales, etc. Pour les jeunes recrutés s'inscrivant à un service, un numéro UPPTT plus la lettre J leur sera attribué.

CONSEIL D'ADMINISTRATION DU 19 SEPTEMBRE 1986 A PARIS

Après la saison estivale, c'est la reprise des travaux de l'association.

La séance est ouverte par Jean François Logette Président général, qui après avoir souhaité la bienvenue à tous les administrateurs, informe le conseil des différents contacts qu'il a pris auprès des autorités administratives, et qui reçoivent un bon accueil.

Contrairement à ce qui avait été annoncé la région Bourgogne n'organisera pas l'assemblée générale de 1987, pour diverses raisons. C'est finalement la région Provence Côte d'Azur qui a été retenue. L'assemblée générale pourra se tenir fin mars/début avril. La date définitive et le lieu seront arrêtés lors de la réunion du prochain Conseil d'administration suivant les disponibilités de dates.

En plus de la traditionnelle exposition réalisée à l'occasion de l'assemblée générale, le principe d'un challenge inter-groupes est retenu; le projet de règlement de l'exposition et du challenge, pour lequel le parrainage de la Fédération est demandé, sera élaboré par Pierre Falot et Jean François Thivet. Naturellement, tous les détails seront donnés en temps utile et les jeunes ne seront pas oubliés !

Claude Lhote, Secrétaire général et membre du Conseil d'administration présente au conseil l'organisation du congrès UFAC à Bordeaux les 10, 11 et 12 octobre 1986.

Alain Daillet, nouveau responsable « Assurance » depuis l'assemblée générale de Cap d'Agde fait le point de ses négociations avec les différents groupes d'assurances pouvant garantir l'ensemble de nos activités. Il a commencé le recensement de l'ensemble de celles-ci, l'objectif étant d'obtenir un contrat global garantissant toutes les activités de l'UPPTT.

L'ensemble du conseil se félicite ensuite de l'opération « Statue de la Liberté » en juillet dernier, manifestation qui a reçu un accueil particulier, dont il faut remercier tous les groupes pour la prospection effectuée.

Le prochain stage de formation philatélique aura lieu les 26, 27 et 28 novembre 1986 au centre culturel PTT de Carry le Rouet, près de Marseille. Il devra accueillir 30 participants au total. Tous les adhérents seront contactés individuellement.

- Deux expositions doivent déjà retenir l'attention de chacun pour 1987 à l'occasion :

- Du premier jour du timbre sur les champignons, au muséum d'Histoire naturelle à Paris,

- Du 35^{ème} anniversaire de l'UPPTT. Celle-ci pourrait comporter 300 à 400 cadres, avec bureau temporaire, sur une période de 10 jours vraisemblablement au Musée de la Poste à Paris. Les contacts sont pris.

Le « Concours Jeunes » fonctionne bien, et une participation importante est soulignée dans la plupart des régions, alors qu'il ne sera clos que le 31 octobre. Le con-

LE 59^{ème} CONGRES FEDERAL A NANCY 18 ET 19 MAI 1986

Dix délégués de l'UPPTT, dont bien entendu le Président général Jean François Logette ont participé aux travaux du 59^{ème} congrès de la Fédération des sociétés philaté-

seil se félicite de l'impact obtenu et il est rappelé qu'à la suite du concours une liste par groupe sera dressée, afin que chaque groupe reste en contact avec les jeunes.

Ceux-ci seront abonnés gratuitement à l'UPPTT pendant un an, et ils recevront la « Gazette ».

A noter que la presse philatélique, informée de cette initiative, a relaté l'événement. Le « Monde des philatélistes » et « l'Echo de la Timbrologie » ont reproduit l'information concours et « Timbroscopie » offrira 10 abonnements en récompense.

Il est ensuite rappelé que l'affiche reprenant l'ensemble des activités (tirée à 25 000 exemplaires) devrait être diffusée vers le 15 octobre 1986.

Le prochain Conseil d'administration aura lieu le 5 ou le 12 décembre, selon les possibilités d'accueil, à Métabief, en Franche-Comté.

TARIFS DES ABONNEMENTS AUX REVUES PHILATÉLIQUES

- L'Echo de la Timbrologie 110,50 F (au lieu de 135 F),
- Le Monde des philatélistes 108,50 F (au lieu de 129 F),
- Timbrologie 165 F (au lieu de 180 F),
- Philatélie française 91 F.

L'abonnement part bien sûr du 1^{er} janvier 1987 au 31 décembre 1987, la date limite pour abonne-

ment ou réabonnement est fixée au 15 décembre 1986.

Abonnez-vous sans plus tarder, en joignant le chèque correspondant, soit directement auprès du Trésorier général, soit auprès de votre groupe qui centralise les demandes.

LA CENTRALE D'ACHATS

Les fêtes de fin d'années approchent. Vous avez besoin de matériel philatélique, vous voulez en offrir ?

N'oubliez pas que notre centrale d'achats vous permet d'acquérir ce matériel à des prix très compétitifs !

Tous renseignements vous seront fournis par votre Président de groupe. N'hésitez pas à le consulter.

VIE DES GROUPES

Provence Côte d'Azur

A l'occasion de la Foire à la Lavande 1986 à Digne (Alpes de Hautes Provence), du 30 août au 7 septembre, le groupe a proposé des souvenirs, avec utilisation du timbre à date « Guichet philatélique de Digne RP ». Enveloppes commémoratives et entier postal (10 F + port). Encart spécial foire (25 F + port).

Commandes à : UPPTT Paca-Thorame haute 04170 Saint André les Alpes.

Pays de Loire

L'UPPTT pays de Loire en asso-

ciation avec le Comité atlantique de la Fédération française de rugby, à l'occasion du match international France/All Blacks, organise à Nantes le 15 novembre 1986 un bureau temporaire avec cachet illustré grand format et vente de souvenirs (enveloppes, carte, entier, 10 F pièce + port). Commandes à : Louis Souchu 3, rue Franz Litz 44700 Orvault.

Picardie



Le groupe a organisé, les 11 et 12 octobre 1986, à Aubigny aux Kaisnes (Aisne), une exposition philatélique sur le thème de la Musique, avec cachet grand format illustré. Souvenirs : enveloppe illustrée avec le timbre 1 F Violon rouge (+ 0,90 F en complément d'affranchissement au verso), carte et entier repiqué (10 F pièce). Commandes à : Jean Claude Calonne UPPTT Aubigny aux Kaisnes 02590 Etreillers.

NOUVEAUX GROUPES

Haute Normandie

Présidente : Mlle Evelyne Barbay, Hameau le Ply Bracquetuit 76850 Bosc le Hard. Tél. : 35 33 32 14 (dom.) ou 35 62 29 96 (bur).

Nord-Pas de Calais

Président : François Hennesiez UPPTT BP 195-59831 Lambersart cedex. Tél. : 20 92 45 00 ou 20 92 46 00 (bur).

Limousin

Président : Georges Rejou, Cassepierre Lafont de l'Herbeix 87570 Rilhac Rancon. Tél. : 55 39 98 53 (bur).

STAGE DE FORMATION PHILATELIQUE

Arèches du 4 au 7 juin 1986

Dans le cadre de la formation philatélique l'UPPTT a organisé un deuxième stage à Arèches (Savoie) du 4 au 7 juin 1986.

Mis en place par Jean François Thivet et Claude Maneau ce stage a regroupé 21 participants venus de toutes les régions. Les cours ont été menés grâce à la compétence bienveillante de notre ami Pierre Fallot.

Nous tenons à remercier Pierre Souchon et Alain Daillet pour l'aide efficace qu'ils nous ont apporté dans la réalisation technique de ce projet.

LES PROCHAINES REUNIONS NATIONALES

Conférence des Présidents : 7 novembre 1986 Paris.

Conseil d'administration national : décembre 1986 Métabief (Doubs).

Stage de formation philatélique : 26, 27 et 28 novembre 1986 à Carry le Rouet (Bouches du Rhône).

Les « élèves » au stage philatélique d'Arèches, on reconnaît de gauche à droite :

Jean François Thivet, Pol Royer, Jacques Choteau, Alain Herbinet, Danielle et Aimé Spilmont, Claude Durot, Daniel Emery, Daniel Secher, Claude Maneau, Jean Claude Coste, Patrick Thielleux, Pierre Jamot, Yves Prat, René Gayoux, Raymond Nicolodi, Marie-Claude Brel, Pierre Fallot, Marlène Palard, Daniel Bouquet.



Philatélie ferroviaire

par Edmond Quentin et René Ménard

ALLEMAGNE ORIENTALE

20 mai 1986
Tramways allemands 10-20-40-70 P. (série complète).

ANTIGUA

22 mai 1986
Exposition AméripeX (locomotives et trains américains) - 25-50 c. - 1-3 d. et bloc de 5d.

CANADA

27 juin 1986
Science et technologie. 34 c. chasse neige (d'une série de 4 valeurs).

CUBA

1986
Exposition de Vancouver (locomotives anciennes) - 1-4-5-8-30-50 c. (série complète) et bloc de 100 c.

DANEMARK

27 juin 1986
Inauguration de la gare de Tastrup - 2,80 c. gare et train.

GRENADINES SAINT VINCENT

14 mars 1986
Locomotives diverses (type a de Tuvalu) - 15-45-60-75 c. - 1-1,50-2-3-d. (2 timbres de chaque valeur).

HONGRIE

30 avril 1986
Réouverture du funiculaire du château royal de Bud. 2 fo. funiculaire tunnel et station.

KAMPUCHEA

25 octobre 1985
Exposition Italia 85 Bloc de 6r. train ancien.

MALDIVES

22 mai 1986



Illustrations de timbres annoncés dans les dernières « Gazettes »



Exposition AméripeX (Walt Disney) série de 8 valeurs et bloc. De cette série le 14 rf. comporte une locomotive et la reproduction du timbre ferroviaire n° 540 des Etats-Unis.

PARAGUAY

25 février 1986
Exposition Essen 86 (timbres de 1985 surchargés Essen 86) - 25-50 e. - 1-2-3-4 g.

SIERRA LEONE

22 mai 1986
Exposition AméripeX. locomotives 50c.-2-4-7 1e (série complète) et bloc de 12 1e.

SURINAM

28 mai 1986
Trains d'hier et d'aujourd'hui. 2 timbres de 15c.

TCHÉCOSLOVAQUIE 1986

Exposition de Vancouver. 4 k. locomotive et avion.

TOGO

27 décembre 1985
150ème anniversaire des chemins de fer allemands (timbres de 1984 signalés dans la « Gazette » n° 22) surchargés « Ludwig » 50-90-500 f. et 2 blocs de 1 000 F.

1986

80ème anniversaire du Rotary international (timbres de 1984 signalés dans la « Gazette » n° 22) surchargés 4-105-1 000 F et bloc de 1 000 F.

TRINITE ET TOBAGO

22 mai 1986
Exposition AméripeX 86 locomotives 65-95c.-1,10-1,50 d- et bloc de ces 4 timbres.

FRANCE



Suippes (51)
14 septembre 1986
 Baptême de la BB 1504 BT.
 Souvenirs : CP (10 F pièce + port).
 S'adresser à : M. Sonnet 4 clos Asot 51150 Juvigny.

Lyon (69)
20 au 30 juin 1986
 10ème anniversaire du centre d'échanges de la gare de Lyon-Perrache. 1 carte + 1 enveloppe (10 F pièce + port).
 S'adresser : Cheminots philatélistes section de Lyon, 15 bis Président Jules Ferry 69006 Lyon.



Brioude (43)
3, 4, 5 octobre 1986
 10ème festival international de l'Audiovisuel ferroviaire. Souvenirs : 3 cartes avec oblitération de la flamme ou cachet illustré. (10 F + port).
 S'adresser à : Melle M. Cevet 22 avenue d'Auvergne 43100 Brioude.



Langeac (43)
10 au 12 octobre 1986
 Exposition ferroviaire. Souvenirs avec oblitération flamme ou cachet illustré (10 F pièce + port).
 S'adresser à : Mlle Cevet 22 avenue d'Auvergne 43100 Brioude.



Limoges (87)
12 et 13 octobre 1986
 Journée portes ouvertes au dépôt BT cachet illustré. Souvenirs : enveloppe et entier repiqué (10 F pièce + port).
 S'adresser à : JP Villebonnet 4 avenue des Bénédictins bât. A 87000 Limoges.

Mulhouse Dornac(68)
27 et 28 septembre 1986
 Flamme 15ème anniversaire du Musée français du Chemin de fer de Mulhouse. Emission de divers souvenirs.
 S'adresser à : D. Rochel 2 rue de Mundwiller 68110 Illzach.



MULHOUSE DORNACH



Rouen (76)
28 septembre 1986
 Commémoration de la 1^{ère} liaison Rouen-Lyon par TGV. Souvenir (10 F + port).
 S'adresser à : M. Martin 10 rue Henri Breton 76300 Sotteville les Rouen.

ALLEMAGNE (RFA)

Tübingen
30 août 1986
 125ème anniversaire ligne Reutlingen-Rottenburg-Neckar.
 S'adresser à : K. Stahl Mittenachstr. 2 D 7000 Stuttgart.



Erding
13 septembre 1986
 Journée commémorative sur l'aviation avec voyage historique en traction vapeur.
 S'adresser à : Otto Ney Heinrichstrasse 72 D 6100 Darmstadt.



Lichtenfels Bay 1
20 septembre 1986
 140ème anniversaire de la ligne Bamberg-Neuenmarkt.
 S'adresser à : Wilhelm Maihöfner Postfach 440222 D 8500 Nürnberg 44.

Nürnberg 1
27 septembre 1986
 Inauguration du prolongement de la ligne de métro jusqu'à Röthenbach. B. Schw.
 S'adresser à : à Wilhelm Maihöfner Postfach 440222 D 8500 Nürnberg 44.



Nürnberg 1
18 octobre 1986
 Journée du timbre exposition philatélique sur la poste ferroviaire.
 S'adresser à : Wilhelm Maihöfner Postfach 440222 D 8500 Nürnberg 44.



Augsburg 1
16 au 25 septembre 1986
 Conférence sur les horaires des trains européens.
 S'adresser à : J. Merkert dr Lagaistr. 1 D 8900 Augsburg.

Augsburg 1
 140ème anniversaire des gares d'Augsburg Inauguration du centre des voyageurs.
 S'adresser à : K. Merkert Firnhaberstr. 1 D 8900 Augsburg.



ALLEMAGNE (DDR)

Tangermünde
19 juin 1986
 100ème anniversaire de la ligne Stendal à Tangermünde.

Stendal
25 juin 1986
 100ème anniversaire de la ligne Stendal à Tangermünde.

Baddoberan
1 juillet 1986
 100ème anniversaire de la deserte de la station balnéaire.
 Pour tous renseignements . S'adresser à : Rolf Hirsh Kirchweg 15 DDR 7022 Leipzig.



AUTRICHE

St Pölten
20 septembre 1986
 75ème anniversaire de l'électrification et 80ème anniversaire de la gare de Mariazeller.

23 septembre 1986
 50ème anniversaire de la société sportive des Cheminots de St Pölten.

Wien
26 septembre 1986
 Inauguration de la nouvelle gare centrale de Vienne.

Wiener Neudorf
27 septembre 1986
 100ème anniversaire de la ligne Wien à Wiener Neudorf.
 Les souvenirs émis (PU 3 DM) sont à demander à : Franz Wollansky-Obere Hauptrasse 27. A 3071 Böheimkirchen.



ITALIE

Aosta

4 juillet 1986

Centenaire du chemin de fer en vallée d'Aoste.

Roccella Jonica

8 septembre 1986

12ème Congrès philatélique de philatélie ferroviaire.

San Giuliano Terme

28 septembre 1986

140ème anniversaire de la ligne Lucca-Pise.

Pour tous renseignements s'adresser à : Antonio Fava Via Enrico Porro 9-6 sc.C 1 16151 Genova Sampierdarena.



LUXEMBOURG



Wasserbillig

14 août 1986
125ème anniversaire de la ligne Luxembourg-Wasserbillig. Emission enveloppe avec cachet spécial (PU 60 F lux.) CCP 5658-32 « Les cheminots philatélistes 61 » Luxembourg.

SUISSE



Cachet « ambulant » émis d'un wagon postal suisse en date du 9 septembre 1986.

1000 Lausanne

28 septembre 1986
Cachet spécial émis par le Comptoir suisse des transports publics de Lausanne.

Pour tous renseignements concernant les souvenirs émis en Suisse, s'adresser à : Thematic club case postale 2894-CH 1002 Lausanne (joindre un CRI pour la réponse SVP).

ESPAGNE

Segovia

19 juillet 1986

1ère exposition philatélique thématique Hispano-Francaise oblitération spéciale « Ambulant ».

Pour tous renseignements, s'adresser à : Vicente Tebard Moreno-Madre Antonio Paris. 6blq 2 S 28027 Madrid.



PAYS-BAS

Amsterdam

30 mai 1986
Inauguration de la nouvelle ligne Amsterdam CS- Schiphol Aéroport. Souvenirs (PU 3,5 florins).

S'adresser à : HAJ Schneiders Julianaweg 110 NL 3525 VJ Utrch. CCP 315348 Den Hag.

Mais où est donc passée la solidarité ?

A PRES la diffusion des bulletins « info 2 » et « info 3 », nous avons commencé à recevoir les premières inscriptions concernant :

- les exposants
- les visiteurs.

LES EXPOSANTS

Pour les exposants français de l'Association, il apparaît que les candidatures qui nous parviennent :

- soient peu en rapport avec l'importance de nos effectifs,
- ne représentent pas -loin s'en faut- le nombre des sociétaires ayant obtenu une récompense dans nos expositions nationales et qui remplissent les conditions requises.

Il nous semble impensable que notre groupement national soit sous-représenté dans une exposition Ferphilex dont il assume l'organisation.

C'est pourquoi nous faisons appel aux exposants potentiels pour qu'ils déposent sans tarder leur candidature et si cela est nécessaire, qu'ils cherchent à améliorer sensiblement la présentation de leur collection.

Les conseils des plus chevronnés, les visites aux expositions peuvent utilement faciliter la recherche de cette amélioration.

Le Comité d'organisation attend le dépôt de vos candidatures.

La documentation, le règlement, la fiche

FERPHILEX 87

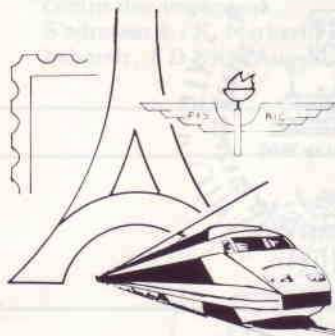

14^e EXPOSITION INTERNATIONALE
DES CHEMINOTS PHILATELISTES

PARIS 22 - 24 Mai 1987

d'inscription figurent dans le bulletin « info 2 », à demander au siège, si besoin.

Un autre problème préoccupe le Comité d'organisation; il s'agit de la vente de la carte du Comité de soutien.

En effet, à l'origine, nous avions l'espoir qu'une partie importante de nos sociétaires aurait à cœur de soutenir l'action que nous menons pour assurer la parfaite organisation de Ferphilex 87, comme avaient su le faire nos collègues luxembourgeois en 1980, suisses en 1984 et allemands en 1985.

Hélas, le bilan des ventes effectuées uniquement aux Cheminots philatélistes n'est

pour le moment guère encourageant, à peine un tiers de nos sociétaires a répondu à nos espérances, dans lequel l'apport des sections prend une large part.

Outre tous les avantages que procure cette carte, elle représente pour l'association un gage de solidarité dans l'action entreprise. De plus sa vente procure « l'oxygène » financier indispensable pour honorer au départ nos engagements de dépenses en attendant que les subventions promises nous soient attribuées.

Que ceux qui n'ont pas encore répondu à notre sollicitation apportent leur contribution, nous les en remercions par avance.

Cette carte du Comité de soutien est vendue 100 F. Commande à adresser à : René Ménard 45 boulevard Galliéni 95100 Argenteuil « Les Cheminots philatélistes » CCP 33 668 10-S La Source.

HEBERGEMENT EXCURSIONS

Les sociétaires individuels qui désirent assister et participer aux diverses manifestations qui auront lieu dans le cadre de Ferphilex 87 et qui désirent qu'une chambre d'hôtel leur soit réservée, peuvent demander à notre siège, 23 rue Yves Toudic 75010 Paris, le bulletin « info 3 » qui leur donnera tous les renseignements nécessaires.

**Le Comité d'organisation
Ferphilex 87**

SOUSCRIPTION

Nom :

Prénom :

Numéro sociétaire :

Désire recevoir carte(s) du Comité de soutien à l'exposition internationale des Cheminots philatélistes « Ferphilex 87 ». Je joins à cette souscription la somme de (100 F par carte), versée au CCP 33 668 10 S La Source.

Fait à

Le

A envoyer à :
M. René Ménard
45 Boulevard Galliéni
95100 Argenteuil

signature

Les Terres australes et antarctiques françaises

par Christian Bordet

Voici comme à l'accoutumée
la liste des plis TAAF parvenus ce dernier trimestre.

Date d'arrivée	Bateau retour	Date du pli	Escale	Particularités
07.08.86	Marion Dufresne	26.05.86	SPA	Première date d'utilisation du TP à 8,00 F « Satellite SPOT »
"	"	21.06.86	"	Midwinter illustré
"	"	08.07.86	"	Tampon illustré « géomagnétisme »
"	"	"	"	Tampon illustré « écologie »
"	"	26.07.86	"	Escale du Marion Dufresne OP 86/4 TP : TAAF et F.
"	"	26.05.86	Crozet	Première date d'utilisation du TP à 8,00 F « Satellite SPOT ».
"	"	"	Kerguelen	Idem
11.09.86	"	08.09.86	Djibouti	Escale du Marion Dufresne. Campagne MD 51 « Profundus-Cône de l'Indus » TP : Djibouti.
"	"	09.09.86	"	Idem TP : TAAF et F.
17.09.86	"	13.09.86	Port Saïd	Escale du Marion Dufresne. Campagne MD 51 « Profundus-Cône de l'Indus » TP : TAAF et F.
21.09.86	"	19.09.86	Marseille	Escale pour entretien et travaux techniques du Marion Dufresne.

Nouveautés 1986-1987



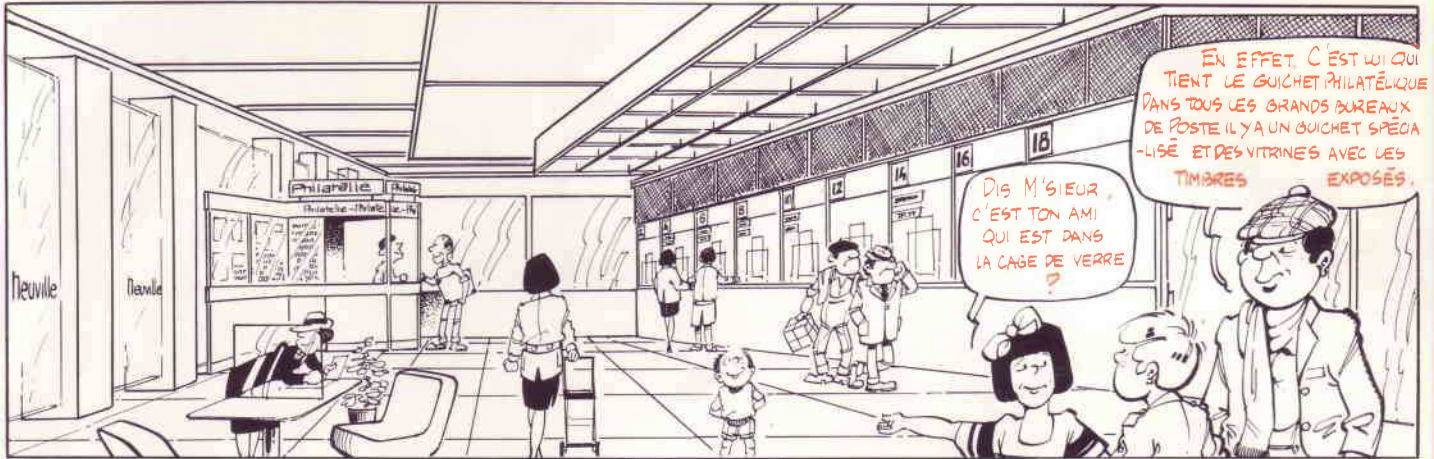

EN EFFET, C'EST LUI QUI TIENT LE GUICHET PHILATÉLIQUE DANS TOUS LES GRANDS BUREAUX DE POSTE. IL Y A UN GUICHET SPÉCIALISÉ ET DES VITRINES AVEC LES TIMBRES EXPOSÉS.

DIS M'SIEUR, C'EST TON AMI QUI EST DANS LA CAGE DE VERRE ?

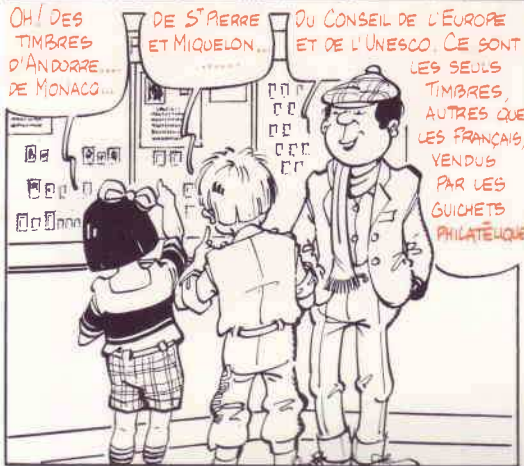

OH ! DES TIMBRES D'ANDORRE... DE MONACO...

DE ST PIERRE ET MIQUELON...

DU CONSEIL DE L'EUROPE ET DE L'UNESCO. CE SONT LES SEULS TIMBRES, AUTRES QUE LES FRANÇAIS, VENDUS PAR LES GUICHETS PHILATÉLIQUES.



Philatélie - Philatélie

ALORS ETIENNE, ON A FAIT DES VISITES ORGANISÉES !

VOilà DEUX MÔMES QUE LES TIMBRES SEMBLENT...

... INTÉRESSER. JE LEUR EXPLIQUE L'ABC DE NOTRE VIOLON D'INGRES.



TIENS... MONTRE-LEUR LE TIMBRE SANS VALEUR FACIALE, C'EST ORIGINAL.



LE TIMBRE SANS VALEUR FACIALE EST UTILISÉ LORS DU CHANGEMENT DE TARIF. IL PERMET D'ATTENDRE L'ARRIVÉE DU NOUVEAU TIMBRE.

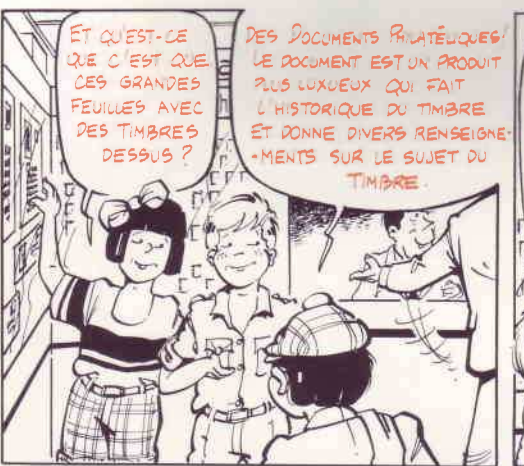

ET QUEST-CE QUE C'EST QUE CES GRANDES FEUILLES AVEC DES TIMBRES DESSUS ?

DES DOCUMENTS PHILATÉLIQUES. LE DOCUMENT EST UN PRODUIT PLUS LUXUEUX QUI FAIT L'HISTORIQUE DU TIMBRE ET DONNE DIVERS RENSEIGNEMENTS SUR LE SUJET DU TIMBRE.



IL Y A AUSSI LES PRODUITS PHILATÉLIQUES, COMME LES ROCHETTES SEMESTRIELLES COMPORTANT TOUS LES TIMBRES ÉMIS PENDANT LE DERNIER SEMESTRE. LES ENTIERS POSTAUX, LES CARNETS...



QUAND UN TIMBRE SORT, ON DÉCIDE QU'IL SERA ÉMIS QUELQUES JOURS AVANT DANS UNE VILLE DÉSIGNÉE POUR UNE OBTURATION SPÉCIALE DITE : "PREMIER JOUR."

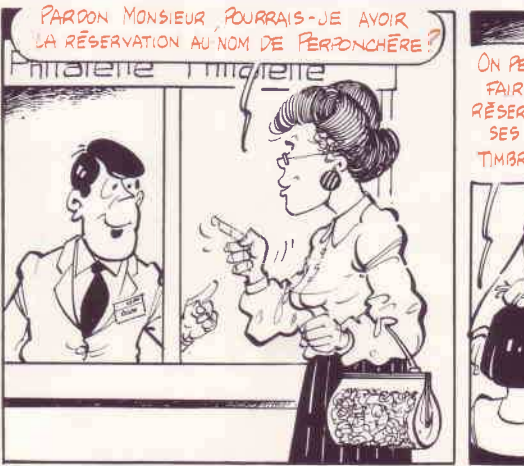

PARDON MONSIEUR, POURRAIS-JE AVOIR LA RÉSERVATION AU NOM DE FERDONCHÈRE ?

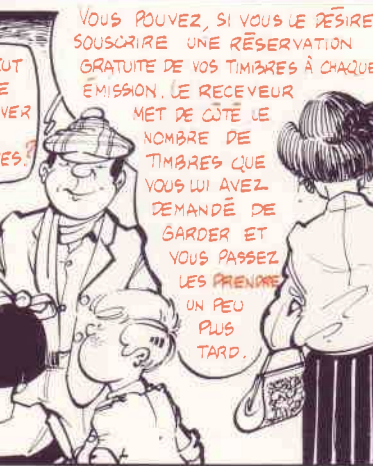

ON PEUT FAIRE RÉSERVER SES TIMBRES ! VOUS POUVEZ, SI VOUS LE DESIREZ, SOUSCRIRE UNE RÉSERVATION GRATUITE DE VOS TIMBRES À CHAQUE ÉMISSION. LE RECEVEUR MET DE CÔTÉ LE NOMBRE DE TIMBRES QUE VOUS LUI AVEZ DEMANDÉ DE GARDER ET VOUS PASSEZ LES PRENDRE UN PEU PLUS TARD.



NON, C'EST L'IMPRIMERIE DES TIMBRES-POSTE DE PÉRIGUEUX. ET COMME VOUS ÊTES SYMPATHIQUES, ON VA ORGANISER UNE PETITE VISITE POUR LE PROCHAIN NUMÉRO DE LA GAZETTE PHILATÉLIQUE.

DITES M'SIEUR, C'EST VOUS QUI FABRIQUEZ TOUS CES TIMBRES ?

CHOQUETTE !!

