



La Gazette

Publication trimestrielle de PHILAPOSTEL

N° 171
Avr. 2017

ISSN 1295-5108



P.4

AG 2017 de PHILAPOSTEL
Longeville sur Mer.



P.19

Laennec, pionnier
de la médecine.



P.23

Nouveautés de France.





PHILAPOSTEL, association des philatélistes et collectionneurs du personnel des Groupes La Poste et Orange
Partenaire d'Yvert et Tellier

8 RUE BRILLAT SAVARIN - 75013 PARIS - ☎ 01 49 70 09 36

Courriel : philapostel.secnat@orange.fr

www.philapostel.net

Les associations de PHILAPOSTEL sont affiliées à la Fédération française des associations philatéliques

Président d'honneur : Gilles LIVCHITZ

Présidents généraux honoraires :

Gérard CHAUVEAU, Jean-François LOGETTE et Jean-Marie VALDENNAIRE

LE CONSEIL D'ADMINISTRATION

Président général : François MENNESSIEZ

Premier vice-président : Bernard LHERBIER

Vice-présidents : André LAURENT et Joël MOISY

Secrétaire général : Hervé LUTZ

Secrétaires généraux adjoints :

Jean-Louis BARDELLI et Geneviève PEQUIGNOT

Trésorier général : Gérard SERRA

Trésorier général adjoint : Yves PRAT

Administrateurs : Michel BABLOT, André BORNIER,

Jean-Guy DALLO, Christine DARLET,

Michel DUTHEIL et François THEZ

LES ASSOCIATIONS PHILAPOSTEL

AQUITAINE

(dpt 24-33-40-47-64)
Michel BABLOT
142 AVENUE CHARLES DE GAULLE
33520 BRUGES

AUVERGNE

(dpt 03-15-43-63)
Michel DUTHEIL
109 BOULEVARD GAMBETTA
63400 CHAMALIERES

BAS-RHIN

(dpt 67)
Daniel BASCOU
49 RUE D'ALSACE
67380 LINGOLSHEIM

BASSE-NORMANDIE

(dpt 14-50-61)
Fabrice LALLEMAND
4 RUE DU VAL
14970 BENOUVILLE

BOURGOGNE

(dpt 21-58-71-89)
Mario RIZZETTO
24 RUE PIERRE TRAVAUX
21000 DIJON

BRETAGNE

(dpt 22-29-35-56)
Olivier FAUTIER
10 RUE BERTRAND D'ARGENTRE
35740 PACE

CENTRE-VAL DE LOIRE

(dpt 18-28-36-37-41-45)
Michel VACHER
21 RUE DU VIEUX CHENE
37190 CHEILLE

CHAMPAGNE-ARDENNE

(dpt 08-10-51-52)
Denis COLLAS
41 RUE JACQUES PREVERT
51100 REIMS

CORSE

(dpt 2A-2B)
René FRAPPA
BP 90972
20700 AJACCIO CEDEX 9

FRANCHE-COMTÉ

(dpt 25-39-70-90)
Jean-Paul MOREL
13 RUE FELIX BOUGEOT
25110 BEAUME LES DAMES

HAUTE-NORMANDIE

(dpt 27-76)
Philippe BOUILLON
APPARTEMENT 18
111 RUE DE LESSARD
76100 ROUEN

HAUT-RHIN

(dpt 68)
Geneviève PEQUIGNOT
25 GRAND RUE
68100 MULHOUSE

ÎLE-DE-FRANCE

(dpt 75-77-78-91-92-93-94-95)
Joël MOISY
38 RUE ORDENER
75018 PARIS

LANGUEDOC-ROUSSILLON

(dpt 11-30-34-48-66)
Michel CARRIÈRE
11 AVENUE DE FUMEL
34700 LODEVE

LIMOUSIN

(dpt 19-23-87)
Michel CIOLINA
CHAMPEYMONT
23400 AURIAT

LOIRE

(dpt 42)
Bernard KIZIRIAN
BP 40050
42002 ST ETIENNE CEDEX 1

LORRAINE

(dpt 54-55-57-88)
Thierry CITÉRIAN
BP 83181
54013 NANCY CEDEX

MIDI-PYRÉNÉES

(dpt 09-12-31-32-46-65-81-82)
Par Intérim
Jean-Claude BOURRET
28 RUE BARRAULT
75013 PARIS

NORD-PAS-DE-CALAIS

(dpt 59-62)
Jean-Guy DALLO
23 A ANCIENNE RTE D ARMENTIERES
62400 ESSARS

PAYS-DE-LA-LOIRE

(dpt 44-49-53-72-85)
Christine DARLET
3 HAMEAU DES PINSONS
44780 MISSILLAC

PICARDIE

(dpt 02-60-80)
Jacky DELAFOSSE
5 RESIDENCE BALEARES
80240 ROISEL

POITOU-CHARENTES

(dpt 16-17-79-86)
Alain LE ROI
16 RUE DES BLEUETS
86140 LENCLOITRE

PROVENCE-ALPES-CÔTE D'AZUR

(dpt 04-05-06-13-83-84)
André LAURENT
204 CHEMIN DE PIOL
83830 CALLAS

RHÔNE-ALPES

(dpt 01-07-26-38-69-73-74)
Christian CRETEUR
BP 18207
69355 LYON CEDEX 08

(DOM) MARTINIQUE (dpt 972)

Christian PUIBOUBE
LES HAUTS DE TERREVILLE
77 B RUE DE BELVEDERE
97233 SCHOELCHER

PHILAPOSTEL Numismatique

Jean REYBAUD
BAT F4 DOMAINE DU GRAND SOLEIL
44 AVENUE VINCENT VAN GOGH
13012 MARSEILLE

PHILAPOSTEL Visualia

Josiane ERRAGNE
65 RUE FREROT
94250 GENTILLY

LES SERVICES

Cartophilie

Michel BABLOT
142 AV CHARLES DE GAULLE
33520 BRUGES

Échanges de plaques de muselets

Thierry MAÎTRE
37 RUE DES PETITES NOUETTES
44115 BASSE GOULAIN

Échanges de plis marcophiles et maximaphiles

Christine DARLET
3 HAMEAU DES PINSONS
44780 MISSILLAC

Échanges philatéliques sur catalogue

Alain LE ROI
16 RUE DES BLEUETS
86140 LENCLOITRE

Échanges de TP

Yves PRAT
30 RUE DU GRAND CHEMIN
86140 SCORBE CLAIRVAUX

Échanges de vignettes non postales

Robert DERoy
51 B RUE PASTEUR
92330 SCEAUX

Mancoliste

Sylvain COFFINET
97 RUE MICHEL GERARD
35200 RENNES

Matériel pour collections

Jean-René PY
89 RUE DAMREMONT
75018 PARIS

Nouveautés marcophilie

Responsable en cours de recrutement

Nouveautés PAP

Jean-Michel TURQUAIS
126 BOULEVARD DE CHARONNE
75020 PARIS

Nouveautés de TP étrangers, thématiques et spécifiques français

Jean-Michel TURQUAIS
126 BOULEVARD DE CHARONNE
75020 PARIS

Souscriptions

Éric MINVIELLE
8 RUE BRILLAT SAVARIN
75013 PARIS

LES ACTIVITÉS

Archives

Jean-Pierre DESPIN
51 RUE CHARLES GOUNOD
54500 VANDOEUVRE LES NANCY

Art Postal (Mail Art)

Pascale BRUNEAU
2 LA LOGE MANIER
18360 LA CELETTE

Assurances

Jean Louis BARDELLI
60 AVENUE DU TECH
66700 ARGELES SUR MER

Bibliothèque/médiathèque

François CASTELEYN
5 RUE ARISTIDE MAILLOL
75015 PARIS

Formation

Jean-Claude LABBÉ
9 RUE DE RENNES
50240 MONTANEL

Gestion des cadres philatéliques

Michel VACHER
21 RUE DU VIEUX CHENE
37190 CHEILLE

Juvatélie

Jean-Guy DALLO
23 A ANCI RTE D'ARMENTIERES
62400 ESSARS

PAP Infos

François MENNESSIEZ
3 ALLEE MARCEL BOCQUIER
85430 AUBIGNY

PHILAPOSTEL Assistance

Bernard LHERBIER
25 GRAND RUE
68100 MULHOUSE

Site internet

Christian LIBEAU
275 RUE ARMENAUT
45570 OUZOUEUR SUR LOIRE

UNE SPÉCIFICITÉ DE PHILAPOSTEL, LE CHALLENGE GAYOUX



La compétition philatélique est née très rapidement avec ses règlements. Elle a évolué et permis de créer de grandes manifestations valorisant le loisir et constituant ainsi des vitrines qui peuvent aider les associations à recruter des membres. PHILAPOSTEL s'est intégrée dans cette dynamique mais y a ajouté ses caractéristiques spécifiques tout en restant fidèle aux principes de la FFAP à laquelle les associations PHILAPOSTEL adhèrent.

À PHILAPOSTEL, il y a un challenge particulier parce qu'il est interassociatif. Son but est de renforcer les liens entre les 27 associations régionales ou spécialisées. C'est le Challenge GAYOUX, du nom de René GAYOUX qui a présidé de 1967 à 1980, les Postiers Philatélistes, maintenant PHILAPOSTEL. L'attribution de ce challenge est basée sur la synthèse des résultats obtenus, lors de l'exposition régionale patronnée par la FFAP, par les adhérents des associations. La FFAP ayant introduit de nouvelles classes de compétition (érinnophilie, timbres à date évènementiels), il est normal que PHILAPOSTEL adapte le règlement du Challenge GAYOUX. Les collections présentées dans les catégories de la classe jeunesse sont aussi intégrées au calcul d'attribution du challenge, façon d'associer Alain GAYOUX, le fils de René qui a toujours manifesté son soutien aux jeunes compétiteurs.

C'est donc ce nouveau règlement qui sera utilisé pour la compétition de niveau régional lors de l'assemblée générale annuelle qui se tiendra à Longeville-sur-Mer (85) du 1^{er} au 4 juin 2017. Son organisation a été déléguée à PHILAPOSTEL Pays de la Loire présidée par la dynamique Christine DARLET. Longeville-sur-Mer sera la première occasion d'appliquer le nouveau règlement du challenge et de donner ainsi une nouvelle vitalité à cette compétition.

À une époque où le monde change (la philatélie et la collection n'échappent pas à cette évolution), PHILAPOSTEL montre sa capacité à s'adapter, avec pour résultat que ses effectifs se maintiennent de façon remarquable. ■

Bernard LHERBIER
Premier vice-président

Sommaire

Éditorial
page 3

**AG 2017
et Longeville-sur-Mer**
page 4

**Quand la boulangerie
et la pâtisserie
m'étaient contées**
page 7

**Les « As » de la
Grande Guerre**
page 10

**Radioamateur,
échange et amitié**
page 12

Infos PHILAPOSTEL
page 16

**René Théophile
Laennec, pionnier de
la médecine moderne**
page 19

Infos La Poste
page 22

Petites annonces
page 26

La Gazette, revue trimestrielle de PHILAPOSTEL

8 RUE BRILLAT SAVARIN - 75013 PARIS
Tél : 01 49 70 09 36 - Fax : 01 53 21 08 65

La Gazette est financée grâce aux fonds de la Direction Nationale des Activités Sociales de La Poste.

Fondateur : Jean-François GLEIZES
Ancien rédacteur en chef : Gaston SAGOT (+)
Directeur de la publication : François MENNESSIEZ
Rédacteur en chef : Robert DEROY. Adjoint : Bernard LHERBIER
Rédaction graphique : Roland CLOCHARD
Comité de rédaction : Laurent ALBARET, Jean-Pascal COGEZ, Alain ISRAËL, Bernard LHERBIER, Christian LIBEAU et Pierre LONDEIX.
Relecture : Michel BABLOT, Jean-Claude BERTRAND, Gérard CHAUVEAU, Jean-Pierre DESPIN, Michel LIFLARD et Hervé LUTZ.
Ont participé à la réalisation de ce numéro : Laurent ALBARET, Michel BABLOT, Egon HABE, Annie LACHUER et Bernard LHERBIER.
Impression : RANK INDUSTRIE - 20 RUE CARNOT - 95690 NESLES LA VALLÉE
Gestion des envois : Gérard SERRA et Éric MINVIELLE
Dépôt légal : à parution

Toute reproduction des articles de ce numéro, même partielle, est subordonnée à l'autorisation du directeur de la publication et des auteurs, quel que soit le mode de reproduction.



L'ASSEMBLÉE GÉNÉRALE 2017

PHILAPOSTEL tiendra son assemblée générale annuelle du 1^{er} au 4 juin 2017 à Longeville-sur-Mer (Vendée). C'est le village Azureva qui accueillera les congressistes. L'assemblée générale proprement dite ouverte aux représentants des 27 associations ainsi qu'aux responsables de service et activité aura lieu le 3 juin. Toute l'organisation est assurée par PHILAPOSTEL Pays de la Loire présidé par la dynamique Christine DARLET. Mais ces 4 jours sont aussi l'occasion pour les adeptes de la compétition philatélique de présenter leur collection et de tenter d'obtenir le précieux sésame permettant l'accès à la compétition nationale organisée chaque année par la FFAP. La compétition comporte également d'autres facettes : le Challenge Gayoux, compétition inter associations, le Trophée Fallot et le Challenge Simonne Vergnaud attribués respectivement à la meilleure collection thématique ou de classe ouverte et pour le deuxième à la meilleure collection de jeunes. Pour compléter, la compétition « Coups de Cœur », qui permet au collectionneur de communiquer son émotion avec une pièce philatélique et la compétition « Mail Art », véritable défi artistique. Quatre jours de convivialité et d'amitié qui permettent les échanges d'expérience et de découvertes ! ■

NB : à l'occasion de cette manifestation, des souvenirs seront mis en vente et nous vous invitons à leur réserver le meilleur accueil. Certains sont représentés ci-contre. Mais les règles de La Poste concernant la diffusion des créations ne nous permettent pas de vous présenter la vignette Lisa traditionnellement émise à l'occasion de l'AG, visuel qui sera dévoilé fin avril. Tous les renseignements seront repris dans un n° spécial de PHILAPOSTEL DIRECT et dans les circulaires qui seront adressées à votre président, ainsi que sur le site internet de PHILAPOSTEL.



LE 65^E ANNIVERSAIRE DE PHILAPOSTEL



Le 18 mai 1952, une assemblée générale constitutive ratifie les statuts élaborés par quelques postiers passionnés par la philatélie. Une circulaire interdisant au personnel

des PTT de faire partie de toute association philatélique avait été abrogée quelques années plus tôt. *Les Postiers Philatélistes* sont nés et le premier président est Xavier Moreschi.

Sur la dynamique de la philatélie de l'époque, l'association se développe rapidement et structure son fonctionnement en offrant à ses membres de nombreux services liés au développement du loisir philatélique. Sous l'impulsion de René Gayoux, l'association organise sa première exposition philatélique dans les locaux du Ministère des PTT en 1968.

La communication est nécessaire pour une association qui a des membres répartis sur tout le territoire national et le 1^{er} janvier 1974, *La Gazette* voit le jour, trimestriel dont vous avez le 171^e numéro entre les mains.

Pour tenir compte de l'évolution structurelle des PTT, l'association devient *l'Union des philatélistes des PTT* (UPPTT) le 20 mars 1983. L'association se dote de structures associatives permettant d'optimiser son fonctionnement et d'améliorer l'offre aux adhérents.

Dans une volonté de proximité, des membres s'étaient très rapidement regroupés en groupes régionaux. Cette régionalisation prend toute sa dimension en 1990. Tous les groupes régionaux de l'UPPTT deviennent des associations à part entière. Lors de l'assemblée générale de 2004, l'association est rebaptisée *PHILAPOSTEL*, son nom actuel.

Au cours de ces soixante-cinq années d'existence, l'association a toujours communiqué un ensemble de principes : audace, innovation, modernité, solidarité, amitié, convivialité. Expression de cette constance, PHILAPOSTEL maintient ses effectifs dans un contexte peu propice au développement du loisir. Une réussite qu'il faut souligner. ■

François MENNESSIEZ, président général

LONGEVILLE-SUR-MER

Longeville-sur-Mer est une commune située sur la façade atlantique, face à l'île de Ré, sur la Côte des Lumières, dans le sud de la Vendée et en limite nord du Marais poitevin. Elle doit probablement son nom à une « longue ferme » autour de laquelle s'est construit le village. Mentionnée sous le nom de « Longa Villa » en 1058, le bourg apparaît sous le nom de Longueville en 1305 et qui devient par la suite Longeville ①. Pendant la période révolutionnaire, la commune se dénommait Falerne. En 1983, pour confirmer sa vocation de station balnéaire, elle prend le nom de Longeville-sur-Mer.



① **Habitants de Longeville posant à l'entrée du village. Vers 1900.**

gions. Elle reste cependant à l'écart du soulèvement vendéen.

Vestige de ce passé, on trouve le menhir du Rousselet appelé « Pierre qui vire » ②. La légende veut que Pierre qui vire tourne autour chaque nuit, soit à minuit soit au premier appel du coq.

La vie à Longeville

Vaste commune d'une superficie de 3805 ha, elle offre une grande variété de paysages se divisant en trois zones, la plaine, le marais et la forêt qui borde 7,2 km de sable fin.

C'est en 1836 que débutent les plantations de pins maritimes selon la méthode mise au point par Brémontier dans les Landes. Outre le pin, on trouve aussi l'acacia et le chêne vert ③.



③ **La forêt avec ses différentes essences d'arbre. Lieu de promenade des Longevillais.**

Les origines

C'est seulement trois siècles avant l'ère chrétienne qu'on trouve trace du passage d'une peuplade celte, les Pictons, qui se seraient installés dans la région. Occupée à plusieurs reprises par les Romains et les Vikings, Longeville a également subi de terribles persécutions lors de l'évangélisation de la région, la guerre de Cent ans et les guerres de Reli-

Le centre du bourg à vocation rurale est à trois kilomètres des trois grandes plages de la commune, les Conches, le Rocher et le Bouil ④.

La population actuelle est de 2460 habitants



② **La pierre du Rousselet aussi appelée la Pierre qui vire.**

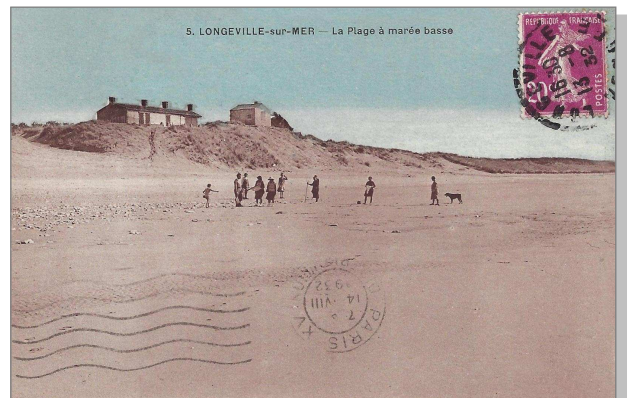

④ **Curieusement la plage des Conches représentée ici se trouve déjà à Longeville-sur-Mer alors que ce nom ne sera officiel qu'en 1983. Le timbre à date mentionne bien Longeville. Intuition de l'imprimeur ?**

(statistique de 2014). Elle était de 1545 habitants en 1851. L'attrait de la mer et le climat relativement tempéré ont contribué à l'installation de nombreux retraités. L'église de Longeville devait s'appeler à l'origine Sainte Marie de Longeville, indice d'une très haute antiquité chrétienne. C'est à une date indéterminée qu'elle est devenue Notre Dame de l'Assomption ⑤. De style gothique, elle possède un chevet plat qui rappelle les cathédrales anglaises.

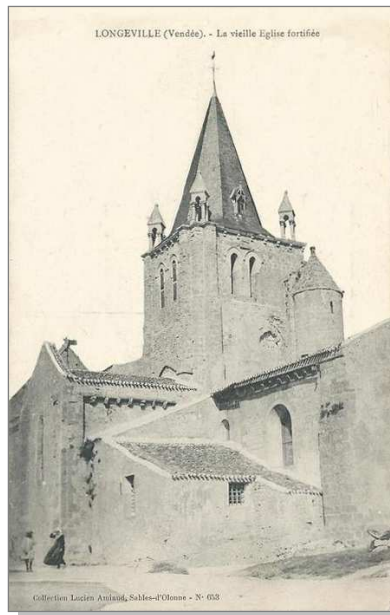

⑤ **L'église de Longeville est de style gothique. Son clocher est doté de 4 clochetons et d'une flèche en ardoise remplaçant une tour avec toiture basse à la fin du XIX^e siècle.**

Les établissements de santé

Le soleil et surtout la présence de la mer ont contribué à la création de maisons de santé pour combattre, dans les années 30, le fléau de la tuberculose ⑥. Un préventorium départemental a



⑥ **Préventorium spécialisé dans le traitement des maladies pulmonaires.**

ouvert ses portes en juillet 1934. Vers 1945, un aérium baptisé l'Alouette, ouvre ses portes près du petit lieu-dit « La Saligotière » ⑦.

La vie touristique

C'est essentiellement le bord marin qui a attiré les premiers visiteurs ⑧ & ⑨. Mais en raison de l'éloignement du centre-ville des plages et de la propriété

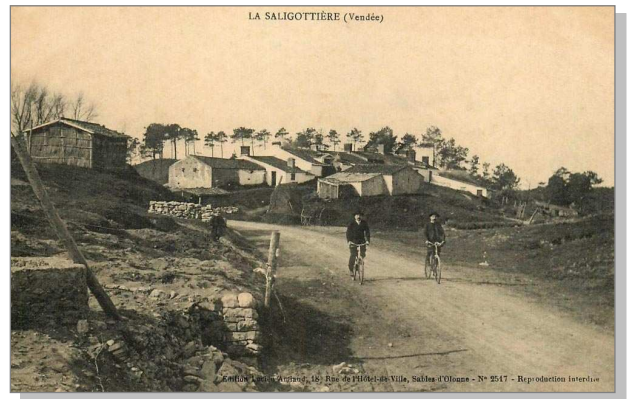

⑦ **Hameau de la Saligotière où s'est installé l'aérium, l'Alouette.**

de l'État sur une grande partie de la zone littorale, le développement balnéaire a connu un grand retard. En 1914, Longeville ne comptait que 14 villas. C'est l'ar-

⑧ **Avenue de la Mer, légende pompeuse mais y est associé le nom de Longeville-sur-Mer alors que la carte date de 1900.**

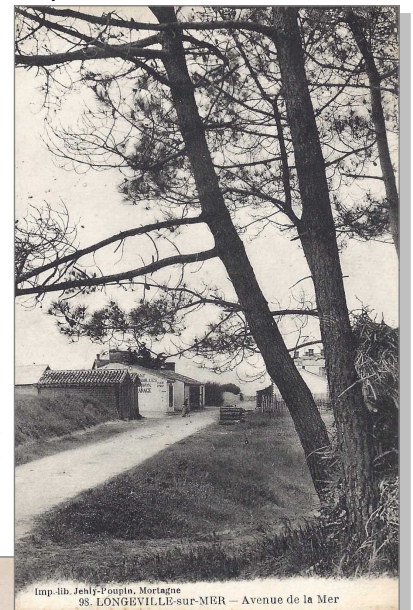

⑨ **La plage avec son café, lieu de rendez-vous.**

rivée de la première maison familiale qui va donner un nouvel essor touristique à la commune. Il s'agit en fait du centre de vacances qui va accueillir les participants à l'assemblée générale de PHILAPOSTEL. Installée aux Conches, la maison des P.T.T a vu le jour en 1964, comprenant 35 pavillons répartis dans un parc de 5 hectares et offrant pas moins de 200 chambres. ■

Bernard LHERBIER

Tous nos remerciements à la Maison Prins (Paris) pour le prêt des cartes anciennes de Longeville.

SI LA BOULANGERIE ET LA PÂTISSERIE M'ÉTAIENT CONTÉES

Quand ma mère n'avait rien, pas un gramme de beurre, elle nous tartinaient de l'humour sur le pain [Bertolt Brecht dans Dialogue d'exilés].

Le pain est un des éléments structurants de la civilisation moderne. C'est l'aliment traditionnel de base de nombreuses cultures humaines. Il ouvre sur la technologie, l'agriculture et la gastronomie. Son histoire commence dès le paléolithique supérieur, soit vers 35000 ans avant JC. De nombreux peuples - égyptien, sumérien, grec, romain - ont eu leur propre définition du pain. La technique des farines se perfectionne et grâce aux travaux de Louis Pasteur, la fabrication industrielle de la levure se développe. L'histoire de la boulangerie fait aussi aborder celle de l'agriculture.

Du grain au pain

L'histoire ne peut commencer que par le blé. La blonde Déméter de la mythologie grecque, Cérès dans l'imaginaire romain, couvre la plaine d'Eleusis de blés où les hommes célèbreront des siècles durant les mystères de la fécondité sous le signe des blés.



Le blé, reine des céréales.



La batteuse est associée à la moissonneuse et permet d'isoler le grain.



Moissonnage par le fauchage.

durant des décennies ont visé à en améliorer la qualité, le rendement et les défenses contre les maladies spécifiques. Arrivées à terme, les céréales sont moissonnées et récoltées. Les céréales sont stockées dans des silos par les



**Prière des Chrétiens :
Donnez-nous notre pain quotidien.**



Poste locale de Mulhouse dont l'emblème est la roue du moulin à eau.

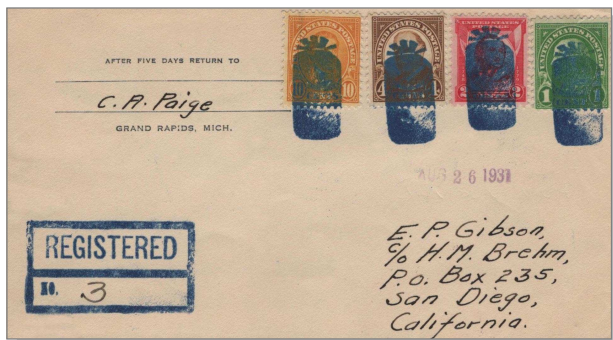

Lettre recommandée du bureau de Jenison (Michigan) en date du 22.08.1931 pour San Diego (arrivée le 26.08.1931). Le règlement de l'époque stipule que pour les lettres recommandées, l'oblitération est portée au dos de la lettre. Les timbres sont annulés par un autre moyen. Le village s'étant construit autour d'un moulin à farine, le postier a choisi de confectionner un cachet en forme de sac à farine.

céréalières avant d'être acheminées vers les moulins pour y être transformées en farine. D'abord soumis à la force du vent pour être fonctionnel, le moulin puise également son énergie dans la force hydraulique ou électrique. Dès la fabrication de la farine, le meunier caractérise et spécialise sa production. La gamme des produits de meunerie s'agrandit et des produits boulangers spécifiques sont créés par les boulangers.

Une première phase est le pétrissage ou mélange de la farine, de l'eau, du levain et du sel. De manuelle, l'opération est ensuite mécanisée. Suit alors la phase de façonnage de la pâte pour



Pétrissage mécanique.

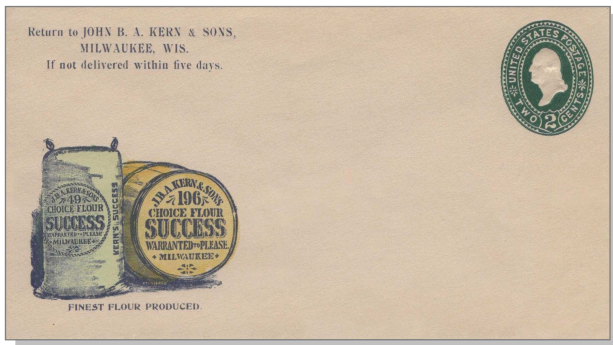

Entier postal repiqué des États-Unis. Publicité pour les farines 49 et 196 de John B.A. Kern & Sons.

préparer la cuisson. Le four est l'outil du travail incontournable du boulanger. Le pain peut alors être vendu.

Notre pain quotidien

Le rôle du boulanger dans la vie sociale est essentiel et sa dénomination trouve fréquemment sa place dans l'expression postale. Par ailleurs, le nom usuel en anglais de baker s'est souvent transformé en baxter.

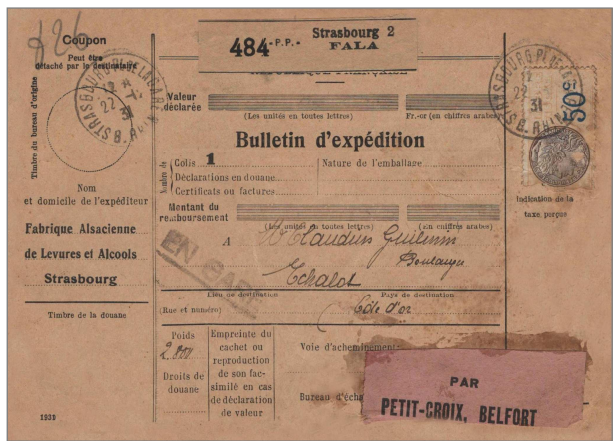

Bulletin d'expédition d'un colis postal de levure par la Fabrique Alsacienne de Levures et Alcools de Strasbourg. La vignette P.P., port d'entreprise instaurée en 1931 dispense des timbres. Seul le timbre fiscal de 0,50 F est à apposer.

Les boulangers ont aussi leurs structures sociales propres : corporations, syndicats, caisses de retraite, organismes de formation. Le portage est aussi très développé et participe à la lutte contre la désertification rurale quand les boulangeries doivent fermer pour raison économique. La magasin de boulangerie est aussi considéré comme un lieu de rencontre, convivial et qui comme le bureau de poste ou l'école, assure la cohésion sociale. Cela n'empêche pas le boulanger de faire une promotion active et sélective de ce qu'il produit.

Des mots jalonnent l'histoire du pain. La miche est la seule forme de pain que l'on connaît jusqu'au XVII^e siècle. Mais le pain se présente sous divers aspects suivant les régions. Ainsi, le pain complet fabriqué avec de la farine de blé complète ou le pain de seigle fabriqué à base de farine de seigle (75%) et de farine de blé (25 %) ont de multiples déclinaisons. Brioche, bretzel, pain de mie, biscotte sont d'autres produits dérivant de la farine de blé.

Et le pain devient régéal

Jadis, avec les restes de pâte, les boulangers fabriquaient des petits gâteaux appelés *oublis*. Le sucre, le miel, le beurre et les matières grasses, le lait, le chocolat et les arômes comme le café et la vanille ont permis au boulanger devenu pâtissier de créer une multitude de recettes festives.



Dans les pays méditerranéens, la cuisson se fait dans un four à bois. La croûte du produit est mate et d'un gris clair comme le montre ce timbre présentant le pain traditionnel portugais.



Publibel de Belgique avec publicité pour du pain complet suédois, le secret d'une bonne santé.

Exemple de création typique, le kougelhoppf, pâte levée aux raisins, décoré d'amandes. Le monde des *viennoiseries* est sans limite et permet au boulanger-pâtissier d'être créatif. La tarte est un exemple de cette richesse d'inventivité. Autres exemples : le biscuit à base de pâte sablée et la gaufre.

Nourrir le corps mais aussi l'esprit

Tout commença par une malédiction divine. En chassant Adam du Paradis terrestre, Dieu l'avertit : *Tu gagneras ton pain à la sueur de ton front*. Ainsi, les hommes craignent la colère du ciel

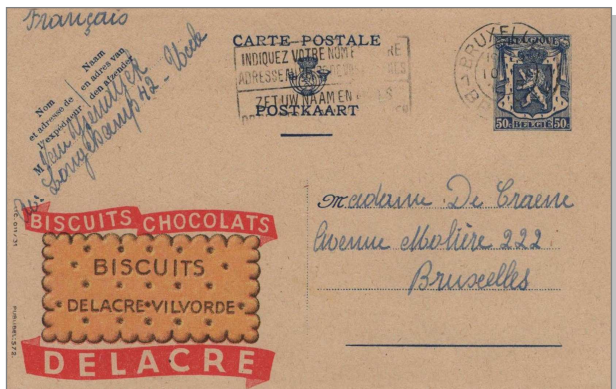

Entier Publibel publicitaire émis pour les biscuits Delacre.

qui ruine les moissons et répand la farine. Naissent alors des rituels qui veulent obtenir la bénédiction divine d'une récolte abondante. Dans la religion juive, le pain fait l'objet d'une bénédiction spéciale : pendant les 7 jours de la Pesah, on ne consomme que du pain sans levure, celle-ci apportant l'impureté. En hébreu, Bethléem signifie *la maison du pain*. Dans la religion catholique, on retrouve la même notion de ferment qui serait impur : ce sont les hosties azymes ou pain eucharistique.

Le pain est aussi le symbole de la lutte contre la faim dans le monde et l'offre



EMA de Haarlem (Pays-Bas), type Francotyp C. « Votre boulanger... votre docteur ».

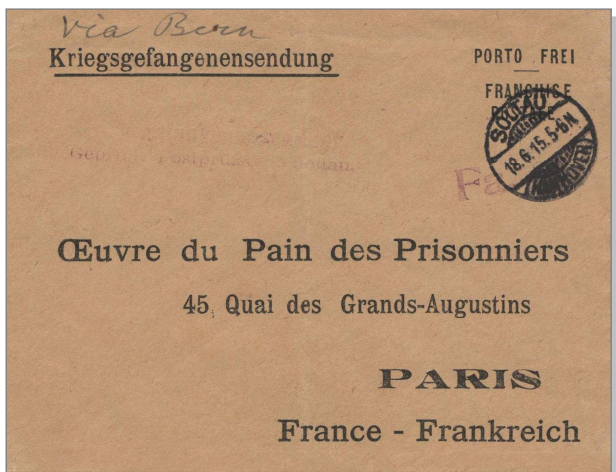

Courrier en franchise d'un prisonnier de guerre interné à Soltau pour Paris via Berne. Cachet de censure linéaire du camp de Soltau.



Entier de service timbré sur commande du Ministère du Travail et de la Sécurité Sociale. Carte d'embauche mise à disposition des divers métiers. Ici utilisé par le Service professionnel de la boulangerie pâtisserie. Origine de la demande : Boulangerie Trinité 89-80 Paris.

de pain est des plus anciennes traditions terriennes. Saint-Nicolas et Noël ont aussi leurs traditions et le pain d'épices en est une des expressions. Dans la tradition chrétienne, Pâques marque la fin du Carême et les gâteaux symbolisent les réjouissances de la fin du jeûne. Le pain est une image de paix, de charité et de secours aux démunis. Les pratiques commerciales, réduites à quelques fêtes officielles ont un peu effacé le caractère symbolique d'un produit porteur de culture et de tradition. Le pain est, et devrait rester longtemps, la nourriture universelle de l'humanité.



La génoise, gâteau idéal pour les grandes occasions comme les anniversaires !

Retenons ces quelques mots d'Albert Camus dans *Le pain et la liberté* : « Si quelqu'un vous retire votre pain, il supprime en même temps votre liberté. Mais si quelqu'un vous ravit votre liberté, soyez tranquille, votre pain est menacé car il ne dépend plus de vous et de votre lutte, mais du bon plaisir d'un maître ». ■

Égon HABÉ

LES « AS » DE LA GRANDE GUERRE

Avec le centenaire de la Première Guerre mondiale, les commémorations s'attachent ces deux prochaines années à des événements en lien avec le domaine de l'aviation. Chevaliers des temps modernes, les aviateurs sont au devant de la scène et, par leurs exploits, deviennent des « as ». Un hommage sera rendu à l'un d'entre eux par La Poste en 2017.

En 1914, l'aéronautique militaire, qui a fait ses premières armes dès 1909 en France, n'est pas organisée en tant que telle, mais joue progressivement un rôle prépondérant dans l'observation – et le réglage des tirs d'artillerie –, la reconnaissance, puis le bombardement. Les avions de chasse apparaissent ensuite, afin de contrer ces missions aériennes de l'adversaire. Dès lors, on équipe en armement pilotes et appareils, on organise des « groupes de combat » et l'on crée des « escadrilles ». Une nouvelle catégorie de combattants s'organise dans cette guerre. Parmi ces pilotes, certains connaissent un véritable culte du héros, au travers de leurs

victoires relatées et popularisées par la presse : ce sont ceux que l'on appelle communément les « as » de la Grande Guerre. S'ils sont plusieurs centaines dans les armées du monde, on en compte officiellement 182 en France. Les plus connus et retenus par l'Histoire sont les personnalités telles que René Fonck, « l'as des as », Georges Guynemer – La Poste lui rendra hommage le 11 septembre 2017 par l'émission d'un timbre-poste –, Charles Nungesser, Georges Madon, Maurice Boyau ou Michel Coiffard, pour ne citer que les plus connus et capés.

Le statut d'« as » dans la Grande Guerre des aviateurs n'ouvre droit à aucune promotion.



▲ **La Une de l'hebdomadaire Le Petit Journal daté du 28 avril 1918 qui annonce que René Fonck est le nouvel « as des as », une distinction purement médiatique. Le pilote vosgien vient en effet d'abattre son 36^e avion ennemi, un biplace d'observation allemand**
© coll. Laurent Albaret, DR.

► **Georges Madon (1892-1924) après sa 23^e victoire, à la une du journal d'actualités photographiques Le Miroir du 24 février 1918. Breveté pilote dès 1911, engagé en 1912, Georges Madon entre en guerre, affecté successivement à plusieurs escadrilles avant la SPA 38 dont il prend le commandement en mars 1918. Capitaine le 11 novembre 1918, il comptabilise 41 victoires homologuées. Georges Madon se tue le 11 novembre 1924, lors d'une démonstration de vol en Tunisie en hommage à Roland Garros** © coll. Laurent Albaret, DR.



► **Carte postale représentant Georges Guynemer (1894-1917), autographe du pilote daté du 28 février 1917. Élève-mécanicien à Pau en 1914, élève-pilote en janvier 1915, il est pilote militaire le 16 avril 1915 (brevet n°1832) et rejoint l'escadrille MS3, l'escadrille des Cigognes. Georges Guynemer vole sur un Morane-Saulnier type L baptisé « Le vieux Charles » en hommage à son précédent pilote, Charles Bonnard. Il s'impose comme un grand pilote après la dotation de l'escadrille en biplans Nieuport, chasseurs plus modernes. Jusqu'au 11 septembre 1917, jour où il est porté disparu lors d'une mission de combat, le capitaine Georges Guynemer comptabilise 53 victoires. Titulaire de la croix de guerre avec 26 palmes, officier de la Légion d'honneur** © coll. privée, DR.



Il répond essentiellement à une reconnaissance publique, par le biais de la presse qui a besoin de héros dans une guerre de fantassins anonymes, puis par la récupération de l'armée qui a besoin de faire connaître les hauts faits d'armes de ses pilotes. En France, l'armée le codifie et le statut s'obtient après cinq victoires en combat aérien, allusion au nombre de signes sur la carte à jouer « As ». En août 1917, en raison de la massification de la guerre aérienne, il faut compter dix victoires pour être un as. Les critères d'homologation des victoires sont différents selon les belligérants. Le système français est le plus strict : la victoire est validée sachant que « ne comptent que les avions brisés en l'air, descendus en flammes ou s'écrasant au sol, aperçus dans cette situation par des combattants étrangers à la troupe victorieuse [trois minimum], observateurs terrestres, ballons, aviateurs d'autres unités ou patrouilles » selon le commandement. La destruction est donc essentielle pour homologuer la victoire, ce qui n'est pas le cas chez les Britanniques qui considèrent qu'un adversaire en fuite est une victoire homologuée. Aux 192 as, français et étrangers ayant servi dans l'Armée française, 37 sont morts au combat. Ces as français ont totalisé 1.756 victoires officielles sur un total général de 3.950 appareils ennemis abattus par l'aviation française. En 1918, la France aura compté au total dans ses rangs 16.458 pilotes brevetés, une véritable armée qui perd plus d'un tiers de son effectif dans le premier conflit mondial. ■



◀ Photographie non datée de Michel Coiffard (1892-1918). Chasseur alpin en 1914, blessé, médaillé puis réformé, il obtient cependant son transfert dans l'aviation en janvier 1917. Pilote breveté en juin 1917, il rejoint la SPA 154 avec laquelle il multiplie les victoires – la plupart étant des ballons d'observation Drachen – et dont il prend le commandement. Il est mortellement blessé le 28 octobre 1918 dans un combat aérien, mais parviendra à ramener son appareil. Il compte 34 victoires homologuées. Médaille militaire, officier de la Légion d'honneur © Gallica / Bnf, DR.



▲ Carte postale représentant le belge Willy Coppens (1892-1982), autographe du pilote daté de septembre 1918. Breveté pilote en 1915 dans l'aviation belge, il se révèle comme le spécialiste de l'attaque de ballons d'observation Drachen, ballons fortement armés. Il compte 37 victoires et est l'as des as belge. Le 14 octobre 1918, il est grièvement blessé dans l'attaque d'un ballon ennemi et est amputé d'une jambe. Fait chevalier par le roi Albert I^{er} après la guerre © coll. privée, DR.

Laurent ALBARET



Carnet de 20 timbres-vignettes émis en 1918 par l'Association des Dames Françaises, liée à la Croix-Rouge Française. Intitulé « Les Grands Aviateurs civils et militaires », ce carnet reprend un certain nombre d'as de la Grande Guerre : les Français René Fonck (75 victoires), Marcel Haeglen (23 victoires), Joseph Vuillemin (7 victoires), Georges Pelletier d'Oisy (5 victoires), le Canadien Willy Bishop (72 victoires), les Belges Willy Coppens (37 victoires) et Edmond Thieffry (10 victoires) © coll. privée, association Arc-en-Ciel, DR.

RADIOAMATEUR, ÉCHANGE ET AMITIÉ

Être radioamateur, c'est pratiquer un loisir technique pour établir des liaisons radio avec ses pairs dans le monde entier.

C'est une technique qui conduit à l'amitié.

Vous pouvez être étonnés de voir sur des toits ou dans des jardins de votre cité, des antennes assez imposantes, tenues par des haubans ou sur socle de ciment et qui ne ressemblent pas, à quelques détails près, aux mâts de vos antennes de télévision. Cette présence annonce le domicile d'hommes ou de femmes qui s'adonnent et pratiquent la passion de radioamateur. Il s'agit d'un loisir technique, basé sur l'utilisation des ondes pour établir des liaisons radio, avec d'autres radioamateurs du monde.

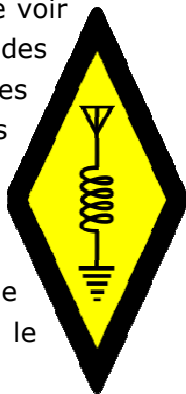

Symbole international des radioamateurs.

Ne devient pas radioamateur qui veut !

En effet, il faut déjà disposer de bonnes connaissances techniques dans le domaine de la radiodiffusion, mais avant tout obtenir une autorisation officielle pour communiquer avec d'autres personnes. Ces communications se font sur les bandes de fréquence allouées par l'Union internationale des télécommunications (IUT) et c'est l'autorité de régulation des télécommunications (ART) qui délivre le certificat d'opérateur radioamateur, plus communément appelé *licence* et attribue un indicatif. En France métropolitaine, l'indicatif commence par le préfixe « F », suivi d'un chiffre et d'un suffixe de deux ou trois lettres. La licence pour les débutants comporte le chiffre « 0 » entre le

Moyens de réception des ondes (pylône autoportant télescopique d'une hauteur de 18 m et d'antennes orientables)



et station radioamateur (photo intérieure)



Avec l'aimable autorisation de Pascal Kuhn, adhérent de PHILAPOSTEL Haut-Rhin.

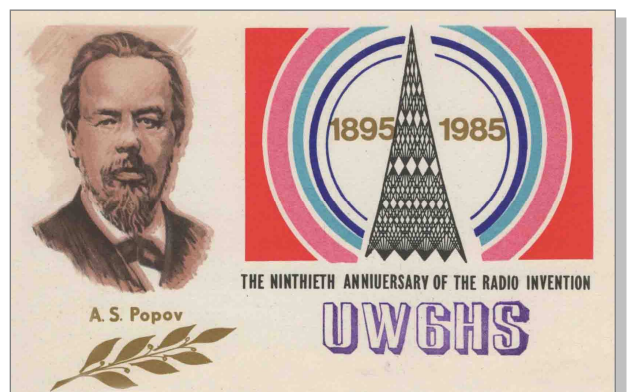

Carte QSL de l'Union Soviétique en hommage à Alexandre Stéphanovitch Popov (1859-1903) physicien et ingénieur russe précurseur de la radio et de la T.S.F. (téléphonie sans fil).

Rappel historique.

À la fin du XIX^e siècle apparaît la TSF (télégraphie sans fil). C'est l'époque des grands savants, Hertz, Marconi, Popov, Branly, Ferrié et d'autres. Certains pionniers, avec des appareils de leur fabrication, vont s'illustrer par des expériences dans les ondes courtes, estimées sans intérêt par les autorités de l'époque. Ils venaient de créer la passion de radioamateur.

La première liaison transatlantique est l'œuvre, le 26 novembre 1923, d'un français, Léon Deloy qui entre en communication avec l'Américain Fred H. Schnell.

To radio FE5TI

Date	Time	Band	Mode	Report
	GMT	MHz	Two-way	RST/RS
<u>5</u> <u>11</u> <u>1987</u>	<u>10³⁵</u>	<u>14</u>	<u>CW</u> <u>SSB</u> <u>AM</u>	<u>59</u>

TX/RX home made Ant. 1
 Remarks Tnx for FB QSO, 73 !!!
BEST 73! Op. YAM
 PSE-QSL-TNX via P. O. Box 88, Moscow, USSR
 Zone 16 QTH CRIMEA Region (Obl.) 067
 Изд. № 4/0-148з Зак. е 2028 МДОН

Renseignements obligatoires devant figurer sur toutes les cartes QSL lors d'un contact établi entre deux radioamateurs.

préfixe et le suffixe (FOXYZ). Dans les départements et territoires d'outre-mer, une lettre supplémentaire, entre le « F » et le chiffre, précise la zone géographique d'où émet la station. Exemples : « FG » pour la Guadeloupe (FG1XYZ), « FR » pour la Réunion (FR1XYZ), « FO » pour la Polynésie Française (FO1XYZ), « FH » pour Mayotte, « FJ » pour Saint-Barthélemy, « FK » pour la Nouvelle Calédonie, « FP » pour Saint-Pierre-et-Miquelon, « FS » pour Saint-Martin, « FT » pour les Territoires Antarctiques Français. « FW » pour Wallis et Futuna, « FY » pour la Guyane et « TK » pour la Corse.

Comment se passe un contact.

Il suffit d'abord, avec les différents matériels de la station radio d'écouter la bande de fréquences la plus favorable à un moment de la journée. Un point de cette bande est choisi et si la fréquence est libre le radioamateur lance un appel à tous.

Si une liaison est établie, il y a d'abord échange des indicatifs selon le code international. Il est signalé ensuite la qualité et la force du signal reçu pour optimiser les réglages. L'échange de prénom, le lieu d'émission, la description du matériel utilisé, les conditions climatiques, facteurs importants dans la qualité de transmission, complètent ce contact basé uniquement sur des informations techniques et géographiques. La liaison une fois terminée, il est procédé à un échange de carte de confirmation de contact, appelé carte « QSL » qui signifie « *Pouvez-vous me donner accusé de réception ?* » ou « *J'accuse réception de...* » selon le code Q utilisé en télégraphie.

Une carte QSL reprend l'indicatif de la station émettrice, celui de la station réceptrice ainsi que les conditions de trafic (date, heure, bande, puissance du signal, mode, etc.), éventuellement complétées d'informations annexes (matériel utilisé, nom, adresse, etc.). La forme est généralement rectangulaire mais elle peut varier. L'envoi de cette carte se fait soit directement par la poste ou via le service QSL de l'association nationale dont le radioamateur est membre. Ce service est plus lent que par la poste mais il est gratuit. En France, c'est le Réseau des Émetteurs Français (REF) qui assure principalement ce service et qui fait suivre. La carte QSL sert au radioamateur à obtenir des diplômes ou des certificats propres à son organisation, au nombre

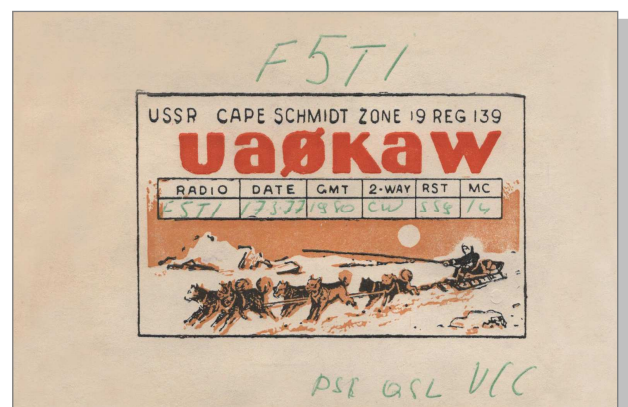
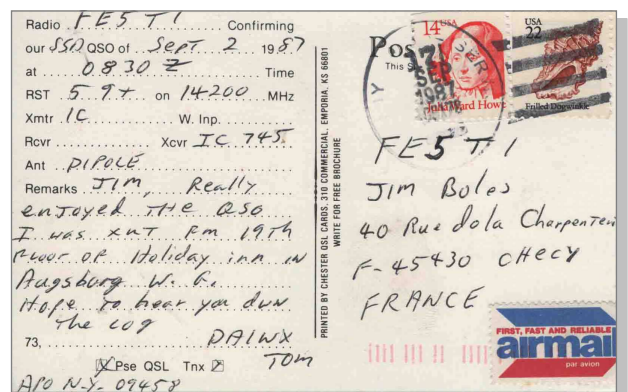
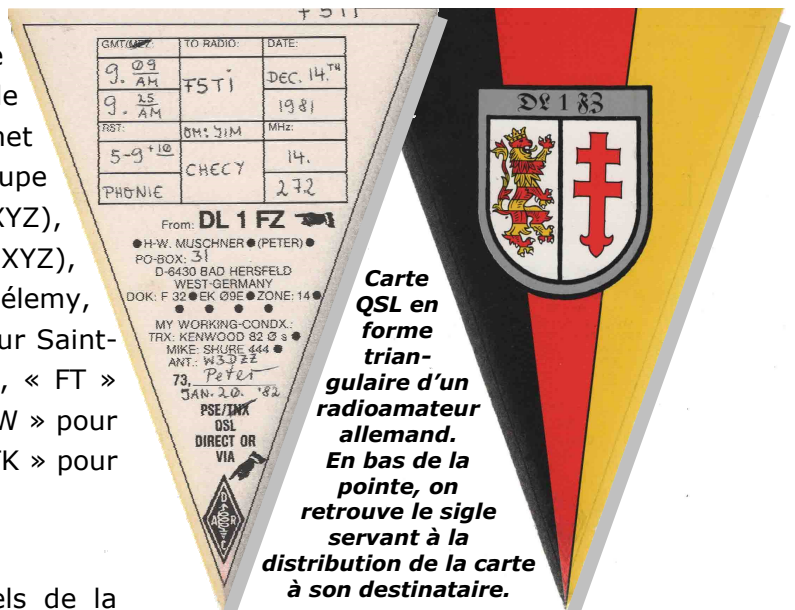

impressionnant de 6.000 dans le monde. Certains radioamateurs peuvent effectuer des milliers de contacts au cours d'une année. Véritable carte de visite du radioamateur, ce dernier essaye de la personnaliser de la meilleure façon possible.

Utilisation des cartes QSL en philatélie.

La carte QSL proprement dite a du mal à trouver sa place dans la philatélie, puisque même si elle a circulé par la poste, son emploi en thématique ou autres est limité aux visuels du ou des timbres et à l'oblitération souvent courante. Des timbres spécifiques aux radioamateurs ont été émis dans le monde mais ils rentrent uniquement dans le cadre d'une étude thématique sur la radiocommunication. Par contre, depuis l'apparition de la classe ouverte, ce document a toute sa place dans nos collections dans ce qui est appelé « document et connaissance non philatélique ». La personnalisation des cartes QSL par les radioamateurs offre un champ presque infini de thèmes, souvent méconnu par les exposants. Outre la description de la carte pour le thème, des renseignements techniques relativement sommaires sur les radioamateurs doivent accompagner le document. Comment trouver des QSL ? : en se rapprochant bien sûr de radioamateurs mais aussi en fouillant dans les bourses, les brocantes et les sites de vente sur Internet. ■

Bernard LHERBIER

RADIOAMPT est le club des radioamateurs de La Poste et Orange. Implanté principalement dans deux sites, Maisons-Alfort et Bordeaux, ainsi qu'au musée des télécommunications de Pleumeur-Bodou (Bretagne), le club a pour vocation de tisser du lien entre les pratiquants de cette activité, former les personnes intéressées par elle, et développer la notoriété de ce loisir. Forte de près de 100 adhérents et 45 ans d'existence, l'association publie un bulletin deux fois par an, assure des rendez-vous réguliers sur les ondes (5 rendez-vous chaque week-end), et participe à l'activité de nombreux radio-clubs. La cotisation annuelle est de 10 euros pour les postiers, 15 euros pour les télécommunicants, et 25 euros pour les autres. Renseignements : Jacques Betbeder-Rey 05 59 69 96 59 - jacques.betbederrey@orange.fr

Carte QSL d'un radioamateur canadien où de nombreux sujets sont représentés (industrie-forgeron-charbon-bateau). Les cartes sont aussi l'occasion de commémorer des anniversaires.



Les cartes QSL sont souvent en phase avec l'actualité et montrent la présence de radioamateurs pour couvrir l'événement. Ici, la Coupe du monde de football en Italie en 1990.

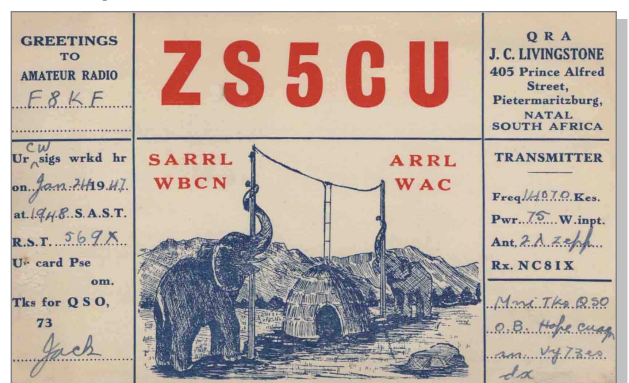

Remarquable carte QSL pour une classe ouverte sur l'éléphant, utilisé pour soutenir l'antenne filaire de la station radioamateur.



Carte QSL d'un radioamateur allemand entrant dans une classe ouverte sur les jeux et en particulier sur les échecs. Mais on y trouve aussi un cheval, une tour et des couronnes.



Élection du Timbre 2016

www.laposte.fr/electiondutimbre
jusqu'au 28 avril 2017



VOTEZ POUR VOTRE TIMBRE PRÉFÉRÉ
jusqu'au 28 avril 2017

250 LOTS A GAGNER
pour un montant de 20 000 €



laposte.fr/electiondutimbre



LA POSTE

www.laposte.fr

■ Ils nous ont quittés

Jean-Claude FRECON, sénateur de la Loire, adhérent de PHILAPOSTEL, nous a brutalement quittés le 10 décembre 2016, victime d'une crise cardiaque à l'âge de 72 ans. Grand philatéliste, il était venu à notre assemblée générale de Murol en 2014 où je l'avais invité à dire quelques mots au moment du vernissage. Il l'avait fait avec modestie et enthousiasme, deux qualités qui le rendaient si attachant.



Notre ami Jean-Claude était président de l'Observatoire national de la présence postale, vice-président de la commission des finances au Sénat et président du congrès des pouvoirs locaux et régionaux au Conseil de l'Europe.

C'était un passionné du timbre, un amoureux de La Poste, et un homme chaleureux. Il avait prévu d'abandonner son mandat de sénateur aux élections de 2017, et il avait donné son accord à l'Adphile pour en devenir l'un de ses ambassadeurs.

À Murol, il avait accepté au pied levé une interview dans le journal de l'AG, *L'Éveil du Volcan*, où il déclarait : « faites-vous plaisir en collectionnant, vivez votre passion, c'est un excellent moyen d'apprendre, de développer son sens civique, d'être ouvert aux autres ».

Sa disparition nous frappe par sa brutalité et son injustice. À sa famille, à ses amis, PHILAPOSTEL présente ses condoléances émues.

F. MENNESSIEZ

Jacques BONNET est décédé le 27 décembre 2017 à l'âge de 70 ans. Biochimiste de formation, il avait commencé sa carrière professionnelle à Toulouse dans le laboratoire de Pierre Fabre qu'il quitta pour, entre autres, ouvrir un laboratoire d'analyse à Escalquens. Il termina sa carrière à Gaillac où il géra un hôtel des Logis de France. Mais c'était aussi un philatéliste polyvalent, à la fois thématiste, classique et historien postal. Il était parmi les quelques collectionneurs passionnés par Louis Pasteur, sa vie et son œuvre et cette vénération pour l'illustre savant l'avait conduit à la classe ouverte. Bien sûr, c'était un

spécialiste du type Pasteur mais aussi du type Mercure. Jovial, chaleureux, il s'était lancé avec passion dans la compétition où il reçut de très belles récompenses. Il était membre de PHILAPOSTEL Aquitaine et de l'Association philatélique gaillacoise. PHILAPOSTEL présente ses condoléances émues à son épouse et à ses enfants.

R. DEROY

■ Les services

● Échanges philatéliques sur catalogue

Le service des échanges philatéliques sur catalogue animé par Alain LE ROI (05 49 19 18 75 - 19531@live.fr) a sorti son catalogue d'échanges n° 10. Date limite des commandes : 30 avril 2017.

● Nouveautés marcophilie

À la suite du décès de Pierre CÉPAS, le service national de marcophilie a besoin d'un responsable. Pierre nous a laissé un service en parfait état de marche, avec une logistique et une comptabilité impeccables. Le bénévole qui voudra bien prendre en charge le service peut être un provincial et compter sur l'appui du secrétariat national. Les candidatures doivent être adressées à Éric MINVIELLE au secrétariat national ou au président François MENNESSIEZ.

● Numismatique moderne

PHILAPOSTEL souhaite créer un service de numismatique moderne pour répondre au souhait exprimé par de nombreux adhérents. Les candidatures doivent être envoyées au secrétariat national ou au président François MENNESSIEZ.

■ Les activités

● Le site Internet

Après plusieurs mois de galère, l'ami Christian LIBEAU touche au but en rétablissant le fonctionnement normal du site Internet de l'association. Des chapitres doivent encore être peaufinés, d'autres recréés mais une part importante du programme que s'était fixé Christian a pu être réalisée. L'adresse du site est www.philapostel.net Tous les adhérents sont invités à le visiter : il importe de créer du trafic sur le site. À la moindre difficulté, prenez contact avec Christian LIBEAU sur son adresse personnelle : christian.libeau@orange.fr

● Stage de formation

Après la réussite du stage organisé en 2016, une nouvelle formation de 1^{er} niveau sera mise en place du 18 au 21 septembre 2017. L'accueil chaleureux des Auvergnats de PHILAPOSTEL a poussé les organisateurs du stage à retourner au village Azureva de Fournols. Chaudes ambiances en perspective avec comme attraction une fondue à la fourme d'Ambert bien arrosée qui rendra ce rendez-vous convivial. 15 stagiaires pourront participer à ce stage et les inscriptions doivent être adressées au Secrétariat national de PHILAPOSTEL - 8 RUE BRILLAT SAVARIN 75013 PARIS - philapostel.secnat@orange.fr avant le 1^{er} septembre 2017.

■ Les associations PHILAPOSTEL

● PHILAPOSTEL Auvergne

Premier janvier 2017, 10 heures, gare de départ du « Panoramique des dômes ». Quelques adhérents de PHILAPOSTEL Auvergne entreprennent l'ascension du plus haut sommet auvergnat (1465 m). La mission est d'importance : oblitérer un millier de lettres de vœux destinées à des amateurs de France et de pays étrangers comme le Japon, le Canada ou l'Autriche. Chaque pli doit être revêtu du timbre à date et d'une griffe spéciale « Courrier transporté par le Panoramique des Dômes ». Dix minutes plus tard, le Panoramique entre en gare haute et la brasserie le Bousset nous accueille par une température quasi printanière. Le travail commence, quelques visiteurs du site se renseignent et en profitent pour envoyer leurs vœux du sommet. Deux journalistes de La Montagne couvrent l'événement agréablement surpris par notre initiative. Vers 15 h, retour à Clermont pour déposer le courrier de Lempdes avec les recommandations d'usage et éviter la double oblitération. Opération réussie !



● PHILAPOSTEL Basse-Normandie

L'association a un nouveau président. C'est

Fabrice LALLEMAND qui est aux manettes. Ses coordonnées : 4 RUE DU VAL 14970 BENOUVILLE - 02 31 44 55 55 fabrice.lallemmand@orange.fr

● PHILAPOSTEL Bretagne

PHILAPOSTEL Bretagne ne chôme pas ! Quatre événements à retenir au cours de ce premier trimestre :

- le 15 janvier, traditionnelle Bourse d'échanges à Pacé, regroupant des adhérents de l'association, de l'Amicale grégorienne de philatélie et du Philatelic'Club du Vern.
- le 21 janvier, les troisièmes rencontres philatéliques rennaises dont l'association était partenaire dans l'organisation.
- le 29 janvier, autre rendez-vous pour les adhérents, la Bourse aux Livres et aux Collections à Vern sur Seiche. Le 5 mars, assemblée générale au cours de laquelle le président FAUTIER a fait une synthèse des principales activités de l'année écoulée. Il a souligné la qualité du site Internet. Annie SERRA, la trésorière, s'est vue attribuer la médaille de PHILAPOSTEL Bretagne.

● PHILAPOSTEL Centre Val de Loire

Avec les clubs de Saint-Denis en Val, de l'AP Loiret et des Cheminots Philatélistes, PHILAPOSTEL Centre Val de Loire a organisé les 11 et 12 mars la Fête du Timbre à la salle des fêtes de Saint-Denis en Val. Une carte locale dessinée par Claude Gigant, une exposition philatélique compétitive de niveau départemental et une animation présentée par le club de danse étaient les points forts de la Fête. Tous les efforts de publicité n'ont pas conduit à la fréquentation espérée et le bilan financier de la manifestation risque d'en souffrir.

● PHILAPOSTEL Corse

La Fête du Timbre organisée les 11 et 12 mars 2017 par PHILAPOSTEL Corse à la mairie de



Le maire de Bastelicaccia, 2^e à partir de la gauche, entouré des organisateurs de PHILAPOSTEL Corse.

Bastelicaccia s'est bien déroulée avec le soutien des autorités municipales. Si la fréquentation n'a pas répondu aux attentes, les résultats sont néanmoins satisfaisants. Cerise sur le gâteau : 3 nouvelles adhésions ont été enregistrées. Il est donc toujours bon de s'ouvrir à l'extérieur et de se faire connaître.

● PHILAPOSTEL Franche-Comté

Très bonne organisation de la Fête du Timbre organisée par l'association à Châtillon-le-Duc les 11 et 12 mars. La Mairie a accueilli chaleureusement cette organisation. L'exposition était compétitive et a permis à 8 collections sur les 10 qui concouraient, d'obtenir leur « passeport » de passage en exposition régionale. La carte locale a été appréciée par les visiteurs, hélas trop peu nombreux. Un bilan néanmoins positif.

● PHILAPOSTEL Haut-Rhin

L'assemblée générale de l'association a eu lieu le samedi 4 mars à la salle polyvalente d'Orschwihr en présence d'une trentaine d'adhérents. PHILAPOSTEL National était représentée par son 1^{er} vice-président. Alain GRAPPE, maire d'Orschwihr et membre d'honneur de l'association et Philippe WITTIG, président de l'Académie du dévouement national qui permet de récompenser certains de nos membres, étaient également présents. Dominique KLEINCLAUS, Michel PARMENTIER et Jean-Luc SEYFRIED ont reçu la médaille d'argent pour plus de 25 années de bénévolat. Les divers comptes rendus ont été approuvés et le conseil d'administration a été reconduit dans ses fonctions. Deux adhésions ont été faites au cours de cette assemblée générale. La réunion s'est terminée par un exposé de Jean-François LOGETTE sur les dentelures de sécurité.

● PHILAPOSTEL Lorraine

Le 10 décembre 2016, PHILAPOSTEL Lorraine a organisé une sortie à Riquewihr dans le cadre de son quarante-cinquième anniversaire. Il fallait se lever tôt pour rejoindre cette belle cité d'Alsace, après un détour par Baccarat pour prendre notre président fondateur Pierre HORNY et son petit-fils. À l'arrivée, le premier vice-président de PHILAPOSTEL et la présidente de PHILAPOSTEL Haut-Rhin nous accueillent.

La journée commence par une visite de cave, à

l'entrée de la ville. Du cépage jusqu'à la mise en bouteilles des vins d'Alsace, tout est expliqué par un membre de cette famille de viticulteurs de plusieurs générations. S'ensuit une dégustation de toute une gamme de vins plus alléchants les uns que les autres.

Ce sera ensuite, dans le centre de Riquewihr une visite guidée du musée de la Communication qui retrace 2000 ans d'histoire de la communication entre les hommes, de l'acheminement des messages par nos ancêtres gallo-romains, au téléphone. Nous avons



Musée de Riquewihr

certainement été un des derniers groupes à pouvoir bénéficier de cette visite, car le musée a fermé définitivement ses portes le 26 décembre.

Un bon repas typique alsacien et une visite du très beau marché de Noël ont conclu cette journée. Retour dans la bonne humeur avec la satisfaction d'avoir pu associer philatélie et convivialité. Merci à Régis IGOULEN, grand organisateur de cette sortie. Un livre souvenir d'une centaine de pages, retraçant les temps forts de l'association depuis sa création en 1971 a été publié. Il est disponible auprès d'André Bornier - 06 08 85 30 03.

● PHILAPOSTEL Numismatique

En 2016, l'association a organisé une journée portes ouvertes à Gentilly le 16 mars et a été présente à la journée des associations à Les Pennes Mirabeau le 3 septembre. Pour rappel, PHILAPOSTEL Numismatique organise mensuellement des réunions et bourses d'échanges. L'association détient également une importante documentation.

● PHILAPOSTEL Rhône-Alpes

Christian CRETEUR succède à Alain DAILLET à la présidence de l'association. Ses coordonnées : 38 RUE DE LA SARRA - 69600 OULLINS 06 76 37 08 87.

● PHILAPOSTEL PACA

Organisée à Callas par PHILAPOSTEL Paca, la Fête du Timbre a connu une bonne fréquentation mais n'a pas donné les ventes escomptées. La manifestation est néanmoins à l'équilibre financier.

RENÉ THÉOPHILE LAENNEC, PIONNIER DE LA MÉDECINE MODERNE

« Laennec aura été le pionnier de cette grande transformation de la médecine, passant en moins de deux siècles de l'état d'art approximatif à celui de science souvent exacte ». [Jean Bernard].

Sans vouloir nier les découvertes faites dans les siècles précédents, il est évident que le 19^e siècle a un rôle fondateur dans la recherche et les avancées de la connaissance médicale. On passe alors de l'anatomie purement descriptive à une étude



Vignette non postale émise en 1952 par l'Association du cœur de Chicago (USA)

anatomo-clinique des dysfonctionnements du corps humain. Et dans ces progrès, Laennec a été un artisan majeur pour l'idée géniale qu'il a eue de recueillir à l'oreille, ou par l'intermédiaire d'un instrument, le stéthoscope, tous les bruits normaux ou pathologiques susceptibles de prendre naissance dans le

thorax. Il a pu ainsi décrire la sémiologie de la tuberculose à une époque où la bactériologie et la radiologie n'existaient pas et il a apporté sa contribution à la définition de la cardiologie clinique.

Une jeunesse pleine d'espoir

René Théophile Marie Hyacinthe Laennec naît le 17 février 1781 à Quimper au sein d'une famille de notables. Sa mère meurt en 1786 de tuberculose. Son père, lieutenant de la Marine et magistrat, incapable de s'occuper des trois



**Carte Premier jour de l'émission de 1952 de France (171^e anniversaire de la naissance de Laennec !).
Timbre à date de Quimper - 7 novembre 1952.
Cette carte a été dessinée par Henry Cheffer dont le projet de timbre n'avait pas été retenu.
Carte avec signature autographe de Cheffer.**

enfants du couple, n'a guère d'amour filial. Laennec confie donc ses fils, René et Michaud, à un de ses frères, recteur à Elliant (Finistère). René et Michaud sont ensuite recueillis en 1788, par l'autre frère de leur père, Guillaume François Laennec, professeur et directeur de l'école de médecine de Nantes.

René et Michaud reçoivent la même éducation que les 4 enfants de Guillaume.

René est brillant mais il s'ennuie à l'école. Bon en latin, en grec, en physique et en chimie, il s'intéresse tout particulièrement aux sciences naturelles. Sa capacité auditive sera développée par la pratique de la flûte et cette aptitude se révélera un atout conséquent dans le travail de recherche médicale qu'il mènera ensuite. L'oncle Guillaume l'incite à se lancer dans la carrière médicale. Il le fait entrer à 14 ans, à l'Hôpital militaire de Nantes. Il devient à 15 ans, aide chirurgien de 3^e classe.

Le 21 avril 1801, René rejoint son frère Michaud à Paris. René s'inscrit à l'École de Médecine. À l'Hôpital de la Charité, il suit l'enseignement de Jean-Nicolas Corvisart qui débouche sur le développement de la technique anatomo-clinique. Corvisart s'inspire de la technique de la percussion mise au point en 1761, par Léopold Auenbrugger, un médecin autrichien de la célèbre école de médecine de Vienne. Même si elle est assez primaire, la technique faite de l'écoute des bruits rendus par la frappe avec les doigts sur la peau au niveau d'organe dont on veut connaître l'état et ses éventuelles modifications pathologiques est un progrès. Le 16 mai 1803, Laennec reçoit un premier prix en médecine et un autre en chirurgie.



France-1952. Esquisse sur papier calque de Charles Mazelin dont le projet avait été retenu pour réaliser le timbre.

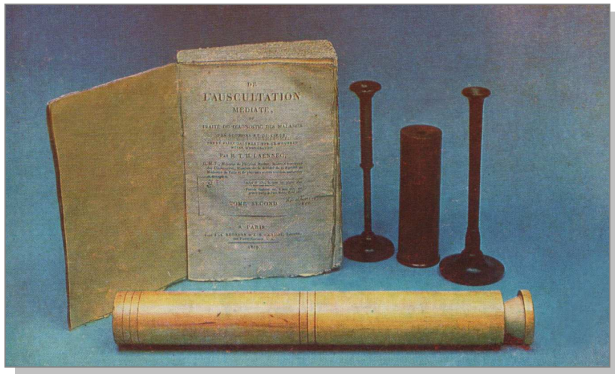

Carte postale russe de 1978 : les premiers stéthoscopes et le Traité d'auscultation médiate.

La même année, il découvre en collaboration avec Gaspard-Laurent Bayle, le tuberculome, la lésion fondamentale de la tuberculose.

Une carrière médicale exceptionnelle

Le 11 juin 1804, Laennec soutient brillamment sa thèse de doctorat intitulée *Proposition sur la doctrine d'Hippocrate relativement à la médecine classique* dans laquelle il souligne l'importance de la sémiologie et de la nosologie dans le traitement des maladies. Il est nommé médecin. En 1804, il décrit sa classification des lésions anatomiques devant la Société de l'école de médecine. Dupuytren veut s'attribuer l'idée de ce jeune provincial et il en naîtra une haine entre les deux hommes. Pourtant, Laennec tire profit de cet affrontement et acquiert une réputation qui a des

retentissements sur sa clientèle parisienne.

En 1818, il est nommé médecin du cardinal Fesch. Il soigne aussi François-René de Chateaubriand, Félicité de Lamennais ou Madame de Staël. Fervent catholique, Laennec pratique également au quotidien la charité envers les nécessiteux, qu'il soigne gratuitement.



Carte postale éditée en hommage à Laennec professeur de médecine au Collège de France et de l'Académie de médecine depuis sa création en 1821.

En 1814, lors de la chute de l'Empire, Laennec soigne à la Salpêtrière, les jeunes soldats bretons malades du typhus car lui seul dans le monde médical, parle le breton.

En juin 1816, il est nommé médecin-chef à l'Hôpital Necker. Il s'intéresse tout particulièrement à la découverte de méthodes d'exploration qui permettent à la médecine de ne plus se

fonder que sur la simple observation du malade. Un après-midi de 1815, René Laennec passe sous les guichets du Louvre. Des enfants jouent dans la cour. Un gamin gratte l'extrémité d'une longue poutre avec la pointe d'une épingle. À l'autre



Transkei-émission de 1992. Portrait et séance d'auscultation médiate.

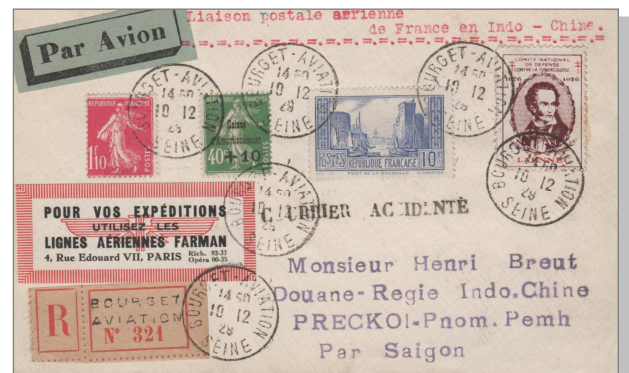

Courrier accidenté des lignes aériennes Farman. Liaison postale aérienne de France en Indochine. Au départ de Bourget aviation-10 décembre 1928 pour Preckoi-Pnom-Penh par Saïgon. En haut, à droite, une vignette antituberculeuse à l'effigie de Laennec.

bout, l'oreille collée à la poutre, les enfants recueillent les sons et rient de leur découverte. Les enfants viennent de donner à Laennec l'idée de construire un instrument capable de transmettre les sons. Aussitôt, allant en consultation privée au chevet d'une jeune cardiaque obèse qu'il n'arrivait pas à examiner correctement en collant une oreille contre sa poitrine, il roule en cylindre une feuille de papier, appuie une extrémité contre la généreuse poitrine de la malade et l'autre extrémité à son oreille. Il entend le double bruit du cœur et de la respiration qui lui parvient nettement. Laennec vient d'inventer l'auscultation médiate, premier pas vers l'examen clinique du malade.

Il s'attelle à l'amélioration de cette méthode.



Peu de pays ont émis des timbres à l'occasion du 200^e anniversaire de l'invention du stéthoscope en 2016. Ici, l'émission de la Macédoine.



À l'initiative du Cercle philatélique et cartophile de Cornouaille, un MTAM et des souvenirs (cartes postales et enveloppes illustrées) ont été émis.

est confirmé au début de l'année 1824. Il s'éteint le 13 août 1826 à l'âge de 45 ans. Il est inhumé au cimetière de Ploaré le 16 août. En guise d'héritage, il donne à son neveu, médecin, son stéthoscope qu'il considère comme la partie la plus importante de son héritage.

L'image

En 1879, l'Hospice des incurables prend le nom d'hôpital Laennec. Pour la 1^e fois en France, un hôpital reçoit le nom d'un médecin. Des rues, des écoles, des lycées prendront le nom de Laennec. Le conseil municipal de Quimper décide en 1864, d'élever place Saint-Corentin une statue à l'effigie de Laennec. En 1949, Maurice Cloche réalise un film retraçant sa vie et son œuvre. Le journal *Tintin* consacre une bande dessinée à Laennec. Un paquebot portera son nom.

Il transforme le simple rouleau de papier ficelé en un cylindre démontable en bois. Laennec donne le nom de « stéthoscope » à son invention. Le nom associe les mots grecs stéthos, poitrine et scope, examiner. En 1819, il publie son *Traité de l'auscultation médiante* en 2 volumes où il classe tous les bruits émis dans le thorax. Pour l'achat des 2 volumes, un stéthoscope est offert en prime. Laennec se repose fréquemment dans son manoir de Kerlouarnec et il y fabrique des stéthoscopes dans du bois trouvé dans ses forêts de Ploaré. Le traité est bien accueilli en France et à l'étranger. Laennec est aussi un enseignant très écouté.



Quimper a honoré Laennec avec, entre autres, une statue de Lequesne inaugurée en 1869.

Les dernières années de sa vie

Sa vie personnelle est liée à la Bretagne, sa terre d'origine et il ne manquera jamais une occasion d'y revenir, notamment au manoir de Kerlouarnec, situé à Ploaré dans le Finistère. Il passe une grande partie de sa vie à le restaurer. Au contact de ses patients, Laennec a contracté la tuberculose et allant de rémissions en aggravations, Laennec s'affaiblit et le diagnostic



Carte en franchise militaire. Cachet Hôpital Laennec et timbre à date Paris 80 Rue Dupin 4.1.1915. De Paris vers Bordeaux.

Sa vie fut courte mais tout entière consacrée à la médecine. Avec l'invention du stéthoscope, René Théophile Laennec a ouvert la porte à une étude approfondie des maladies cardiaques et pulmonaires. Il a créé un outil permettant une analyse plus objective de l'état du malade. Laennec a confirmé que « sans diagnostic, il n'y a pas de traitement rationnel ». ■

**Annie LACHUER
et Robert DEROY**



Une pointe d'humour !

LES CARTES POSTALES DE LA POSTE

Au musée Maillol, à Paris, avait lieu du 14 septembre 2016 au 15 janvier 2017, « Tout est art ? », une exposition rétrospective de l'œuvre de Benjamin Vautier, dit Ben. Dans le cadre de cette exposition, La Poste, par le



biais de la fondation d'entreprise, proposait aux visiteurs une carte postale p o u r

envoyer un message ou un dessin. Deux cachets (non postaux) pouvaient être apposés sur demande, sur la carte postale. Celle-ci pouvait voyager sans affranchissement (en écopli) avec l'autorisation DI NAT 060.

La Poste, pour les vœux 2017, a utilisé une enveloppe Prêt-à-Poster dans laquelle était inséré un bristol. Une direction du Courrier-Colis a réalisé 2 bristols spécifiques, glacés et en couleur. Les illustrations évoquent la distribution du courrier et des colis avec le slogan *La Poste, pour tous, tous les jours et partout !*. Le verso comporte le message de vœux identique mais aussi la reproduction du timbre Marianne et la Jeunesse Lettre Verte 100g. Un autre tirage de ces 2 cartes, des-



« La Poste, pour tous, tous les jours et partout! »



« La Poste, pour tous, tous les jours et partout! »

tiné au personnel, comporte un message de vœux et de remerciements pour le travail accompli. Ce n'est pas vraiment une carte postale de par son format et l'absence d'espace pour le destinataire. Ce n'est pas un pseudo-entier pour les mêmes raisons.

Phil@poste Boulazac, continue d'offrir en 2017 avec certaines commandes, un joli entier postal au format carte postale. Le thème retenu pour l'année 2017 est la Poste Aérienne et les services maritimes. La carte du 1^{er} trimestre 2017 est la reproduction d'une affiche de 1952 de E. Borloz. Chaque carte de cette série comporte au verso un timbre personnalisé imprimé (Monde 20g) reprenant la même illustration (✉).



À l'occasion de l'édition 2017 de la Fête du Timbre qui a eu lieu les 11 et 12 mars dans près de 100



villes, La Poste a remis aux clients fréquentant son stand, une carte postale permettant de recevoir gratuitement le catalogue des timbres vendus par Phil@poste Périgueux. La carte reproduit au verso 5 timbres émis début 2017. Une initiative marketing de Phil@poste (✉). ■

N'hésitez pas à glaner ces cartes, à en prendre plusieurs exemplaires en pensant aux cartophiles de PHILAPOSTEL, amateurs de ces cartes. Grâce à ce geste, quelques-unes des cartes annoncées (✉) sont disponibles sur demande auprès du service cartophilie de PHILAPOSTEL contre la fourniture d'une enveloppe timbrée.

Michel BABLOT (avec la participation de G. COLINE, F. MENNESSIEZ et P. EVRARD)

LES ÉMISSIONS DU 2^E TRIMESTRE 2017



3 avril - Masques (carnet)

Imp. : héliogravure
 Valeur faciale : Lettre verte
 PJ : 31 mars et 1^{er} avril à Paris

3 avril - Métiers d'art : la ferronnerie (1 TP)

Imp. : taille-douce
 Valeur faciale : 0,73 €
 PJ : 31 mars et 1^{er} avril à Paris



10 avril - Émission commune France-Canada (Bataille de Vimy) (2 TP)

Imp. : taille-douce
 Valeur faciale : 0,85 € + 1 €
 PJ : 8 et 9 avril à Paris, Vimy et Arras (62)



La Bataille de Vimy se déroule du 9 au 12 avril 1917 sur les territoires de Vimy et de Givenchy en Gohelle dans le Pas-de-Calais. Camp retranché des Allemands, la crête de Vimy

avait fait l'objet d'attaques infructueuses de la part des Anglais et des Français, notamment en 1915. Le 9 avril 1917, le Haut-commandement britannique ordonna aux 4 divisions canadiennes de s'unir et de s'emparer de la crête. Le 12 avril, les troupes canadiennes s'emparent du retranchement allemand au prix de pertes importantes (plus de 10000 tués ou blessés). Au-delà de la victoire stratégique, cette bataille constitue un des éléments de l'évolution du Canada vers son indépendance totale vis-à-vis de la Grande-Bretagne.

17 avril - Bataille du chemin des Dames (bloc de 2 TP)

Imp. : héliogravure
 Valeur faciale : 2,20 €
 PJ : 14 avril à Paris, Oulches-la-Vallée-Foulon (02)

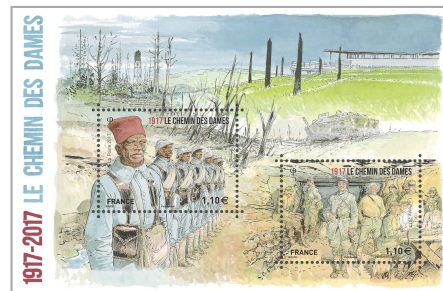

La Bataille du Chemin des Dames, menée par le Général Nivelle en avril 1917, s'est déroulée sur un plateau calcaire

situé entre la vallée de l'Aisne au sud et la vallée de l'Ailette au nord. Les Allemands présents sur cet observatoire depuis 1914 l'ont transformé en camp retranché. Avec 850 000 hommes et après une intense préparation de l'artillerie, le général Nivelle attaque le Chemin des Dames le 16 avril 1917. Mais les conditions météorologiques et la force des défenses allemandes conduisent à un échec partiel de l'opération et créent beaucoup de ressentiment parmi les Poilus parmi lesquels de nombreuses mutineries se développent. Le Général Nivelle est relevé de ses fonctions et remplacé par le général Pétain.

24 avril Jean-Baptiste Charcot (1 TP)

Imp. : taille-douce
 Valeur faciale : 1,30 €
 PJ : 22 avril à Paris, Calais (62) et Oustreham (14)



Médecin, explorateur et sportif de haut niveau, Jean-Baptiste Charcot est né à Neuilly-sur-Seine en 1867 et mort en mer,

dans le Faxafjord en Islande en 1936. Après ses études médicales, il s'est orienté vers l'exploration et l'océanographie à bord du Français puis du Pourquoi Pas ? Il effectua des missions d'abord dans l'Antarctique de 1903 à 1905 et de 1908 à 1910, puis dans les eaux arctiques en 1925 et 1936.

2 mai - Concours Lépine - Univers connecté (1 TP)

Imp. : héliogravure
Valeur faciale : 1,30 €
PJ : 28 avril à Paris

2 mai - Cholet 2017 (90^e congrès de la FFAP (1 TP))

Imp. : taille-douce
Valeur faciale : 0,73 €
PJ : 28 avril au 1^{er} mai à Paris et Cholet (49)

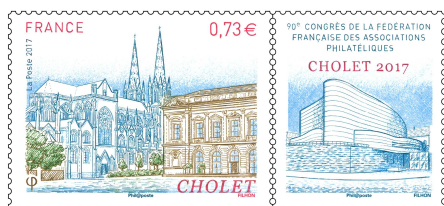

2 mai - Arts (carnet)

Imp. : héliogravure
Valeur faciale : Lettre verte
PJ : 28 et 29 avril à Paris

?? mai - Croix-Rouge (carnet)

Imp. : héliogravure
Valeur faciale : Lettre verte
PJ : ?? mai à ??

15 mai Centenaire de la Coupe de France de football (1 TP)

Imp. : héliogravure
Valeur faciale : 0,73 €
PJ : 12 et 13 mai à Paris
Ouverte à tous les clubs amateurs et professionnels affiliés à la Fédération française de football (FFF), la Coupe de France de football a été créée

en 1917 par le Comité français interfédéral, ancêtre de la FFF en mémoire de son président fondateur, Charles Simon, décédé au champ d'honneur dès 1915. Le trophée proprement dit a été créé par un joaillier de Ménilmontant en 1917. 48 clubs participent à la première édition en 1917. Ils sont plus de 7000 maintenant.

15 mai - Europa : Les châteaux d'Azay-le-Rideau, Chenonceau et Chambord

Imp. : héliogravure
Valeur faciale : 1,10 €
PJ : 14 mai à Paris, Strasbourg, Chenonceaux et Azay-le-Rideau

22 mai - Acteurs (bloc de 4 TP))

Imp. : héliogravure
Valeur faciale : 3,40 €
PJ : 19 et 20 mai à Paris

22 mai Saint-Benoît-sur-Loire (1 TP)

Imp. : taille-douce
Valeur faciale : 0,73 €
PJ : 19 et 20 mai à Paris et Saint-Benoît-sur-Loire (45)
Saint-Benoît-sur-Loire est une commune du Loiret, en région Centre Val de Loire. La commune doit sa célébrité à son abbaye romane bénédictine et est connue pour avoir été le théâtre de la Triple donation de Jeanne d'Arc à Charles VII le 21 juin 1429.

22 mai - Les insectes - série nature : la coccinelle (bloc de 4 TP + 1 TP)

Imp. : héliogravure
Valeur faciale : 2,92 € + 0,73 €
PJ : 19 et 20 mai à Paris

24 mai Le cinquantième anniversaire de la SNSM (1 TP)

Imp. : héliogravure
Valeur faciale : 0,85 €
PJ : 22 et 23 mai à Paris
La Société nationale de sauvetage en mer (SNSM) a été fondée en 1967 par l'amiral Maurice Amman, alors préfet maritime de la 2^e région de Brest. Elle est le résultat de la fusion de la Société centrale de sauvetage des naufragés créée en 1865 et de la Société des Hospitaliers bretons née en 1873. La SNSM a trois missions : le sauvetage en mer, la formation des nageurs sauveteurs et la prévention des risques nautiques.

29 mai - Lions club international (1 TP)

Imp. : héliogravure
Valeur faciale : 0,85 €
PJ : 27 mai à Paris et Nantes
Le Lions club est une organisation philanthropique qui unit plus de 1,4 million de membres répartis dans 46 000 clubs localisés dans plus de 200 pays. Le Lions club a été fondé en 1917 à Chicago, à l'initiative de Melvin Jones, propriétaire d'une compagnie d'assurance. Les Lions clubs ont pour vocation de réunir des fonds permettant des actions humanitaires dans des domaines bien définis.

29 mai - Jeanne Bardey 1872-1954 (série artistique) (1 TP)

Imp. : taille-douce
Valeur faciale : 1,70 €
PJ : 26 et 27 mai à Paris & Lyon
Née à Lyon en 1872 et morte

dans la même ville en 1954, Jeanne Bardey est une sculptrice française dont l'œuvre très abondante est conservée au Musée des arts décoratifs de Lyon.

?? juin - Championnat du monde de lutte (??)

Imp. : ??

Valeur faciale : ?? €

PJ : ?? à ??

6 juin - Vacances (carnet)

Imp. : héliogravure

Valeur faciale : Lettre verte

PJ : 2 et 3 juin à Paris

?? juin - Bicentenaire de l'invention du ciment (carnet)

Imp. : héliogravure

Valeur faciale : 1,30 €

PJ : ?? juin à Paris

26 juin - Joachim Murat 1767-1818 (1 TP)

Imp. : taille-douce

Valeur faciale : 0,85 €

PJ : 22 et 24 juin à Paris et

Labastide-Murat (46) *Joachim Murat (1767 - 1815) est un Maréchal d'Empire, roi de Naples de 1808 à 1815. Il est le beau-frère de Napoléon I^{er}. Sa ville de naissance, Labastide-Fortunière dans le Lot s'appelle Labastide-Murat par décret impérial de Napoléon III en 1852.*

?? juin - Hippodrome de Rambouillet (1 TP)

Imp. : héliogravure

Valeur faciale : 0,73 €

PJ : ?? juin à Paris et

Rambouillet (78)

27 juin - Émission commune France-Philippines (2 TP)

Imp. : taille-douce

Valeur faciale : 0,85 € + 1,30 €

PJ : 26 juin à Paris

3 juillet - Les Grandes heures de l'Histoire de France : Traité de Picquigny, Anne de Beaujeu (bloc)

Imp. : taille-douce

Valeur faciale : 2,92 €

PJ : 30 juin et 1^{er} juillet à Paris, Picquigny (80), Moulins (58) et Cusset (03)

Le 29 août 1475, le Roi de France Louis XI et celui d'Angleterre, Édouard IV signent à Picquigny, le traité du nom de cette ville de Picardie qui met une fin définitive à la guerre de Cent Ans.

À la mort de Louis XI en 1483, sa fille aînée, Anne de France dite Anne de Beaujeu exerce la régence car Charles VIII n'a que 13 ans et 1/2, la majorité royale étant fixée à l'âge de 14 ans. Contrairement à l'attente, elle assure l'unité du royaume et l'autorité royale. Elle marie son frère, Charles VIII à Anne de Bretagne préparant ainsi le rattachement du duché de Bretagne à la Couronne. Elle est inhumée dans la chapelle du prieuré de Souvigny.

PROGRAMME PHILATÉLIQUE 2018 (2^E PARTIE) ET COMPLÉMENT DU PROGRAMME 2017

Un arrêté ministériel du 24 janvier 2017 fixe la deuxième partie du programme philatélique de l'année 2018 et complète celui de l'année 2017.

► Complément au programme philatélique 2017 :

- Série « commémoratifs et divers » : 55^e anniversaire du cessez-le-feu en Algérie, le 19 mars 1962 / Candidature de Paris aux Jeux olympiques et paralympiques de 2024 / Centenaire de l'entrée en guerre des États-Unis / 5^e centenaire de la ville du Havre.

► Programme philatélique de l'année 2018, 2^e partie :

- Série touristique : Abbaye de Trois-Fontaines (Marne).
- Série « commémoratifs et divers » : Mission Mars 2020 / 120^e anniversaire de l'ASPTT / Lucie et Raymond Aubrac / Rose Valland (1898-1980) / Françoise Dolto (1908-1988) / Bicentenaire de la Caisse d'Épargne / 40^e anniversaire du Festival du Court-métrage de Clermont-Ferrand / Ivan Tourgueniev (1818-1883).

- Série artistique : Edouard Vuillard.

- Émissions internationales : Émission commune France-Roumanie / Émission commune France-Croatie.

- Série « Poste aérienne » : Maurice Boyau et Michel Coiffard.

- Série « les grandes heures de l'histoire de France ».

- Série « Jeunesse ».

- La Fête du Timbre.

- Série « les métiers d'art ».

Demandes

Recherche lettres ayant circulé au départ de Mayotte avec des timbres sur la faune et/ou la flore. Faire proposition avec scan des objets.

G. SERRA - gerard.serra@orange.fr

Recherche timbres, carnets et blocs France année complète 2007 à 2011

P. MASSON

610 ROUTE DE ROZIER

42110 CIVENS

p.masson14@laposte.net

Achète lot de lettres des ex-colonies anglaises d'avant l'indépendance et TP fiscaux sur documents de l'étranger. Faire offre.

Y. CARDOT - 15 RUE DE

BRUXELLES - 90000 BELFORT

Rech. Eire avant 1970 neufs ou oblitérés.

P. BERNARD

44 RUE SAINT DIDIER - 75116 PARIS

patrice.j.m.bernard@libertysurf.fr

Recherche LISA n°1 de Montgeron 1969 avec indicatif BAA-001 sur lettre ou neuve. Faire proposition.

P. HAMON - patmarti1@orange.fr

35 RUE DU DOLMEN

86170 NEUVILLE DE POITOU

Recherche tarifs postaux toutes époques en dépliants, en feuillets offerts par la Poste.

O. BOURDEAU

40 RUE DU BOURGNEUF

45560 ST DENIS EN VAL

philerval@orange.fr

Recherche pour étude timbre de Sully-sur-Loire (YT 1313) / surchargé EA (Etat algérien) et CFA (Réunion YT 352) / tout document : lettres au tarif, CD, variétés, etc.

C. LIBEAU - c.libeau@orange.fr

Recherche correspondant français pour apprendre ce que je ne sais pas en philatélie et éventuellement

échanges, ventes ou achats TP français ou étrangers, DOM. Recherche aussi correspondant bulgare et roumain sachant parler français.

A. JUDAS - APP 199

24 RUE DE LA SOLIDARITE

75019 PARIS

01 42 01 34 69

Achète, vends, échange France, timbres, carnets Croix-Rouge, plis philatéliques et cartes maximum, cartes postales anciennes et modernes, catalogues philatéliques et cartophiles, Russie, Canada, Espagne, SPM, colonies françaises, TAAF, DOM TOM.

A. RIPAUX - alain.ripaux@laposte.net

345 RUE DE LA MAIRIE

60400 APPILLY - 06 09 44 95 34

Achète formulaires Postes, dossiers avec procès verbaux pour timbre ou EMA ayant servi ou autre cas d'irrégularité postale, réclamations postales, cartes d'abonnement à la réexpédition.

R. PLEINFOSSE - 06 12 45 60 41

18 LES RUELLES

14320 CLINCHAMPS SUR ORNE

rodolphe.pleinfosse@orange.fr

Recherche de préférence en neuf quelques « Bretons du Monde » : Canada 1975 Scott #659 Maria Chapdelaine by Louis Hémon (1880-1913) / Mauritius Privateer Robert Surcouf 1 v SG #470 SC#406 / Mauritius bloc du Bicentenaire de Mahebourg / Sri Lanka 1989 National Heroes, Maurice Le Goc Rs 0.75 SG #1062.

M. DROUET

mth.drouet@wanadoo.fr

Recherche cartes d'abonnement aux timbres de poste de France (1942-1956) et tous documents postaux sur ce sujet.

B. LHERBIER - 25 GRAND RUE

68100 MULHOUSE

bernard-lherbier@orange.fr

Recherche Timbres en ligne sur enveloppes ou détachés depuis la

création de ce service sur Internet.

G. PEQUIGNOT - 25 GRAND RUE

68100 MULHOUSE

genevieve.pequignot@orange.fr

Recherche des pochettes pour timbres, fond noir ou (surtout) transparentes, tous formats.

Contacteur philippeesneault@sfr.fr

Recherche tout document sur Zola et l'Affaire Dreyfus / Hahnemann et l'homéopathie.

Recherche pièces commémoratives de 2 €.

R. DEROY

51 B RUE PASTEUR - 92330 SCEAUX

robert.deroy@gmail.com

Recherche tout document sur le thème Boulangerie-pâtisserie.

E. HABE

4 RUE DE LA PETITE CAMARGUE

68300 ST LOUIS

Pour compléter ma collection « René Caillié »,

rech. cette CPA,

texte : « Frégate

La Loire près de Île Nou débarquant les forçats en 1879 »

R. CLOCHARD - 06 08 49 38 24

Recherche infos sur la Route de Postes qui desservait le relais de poste aux chevaux de Ville-sur-Jarnioux (Rhône).

M. BABLOT - 06 08 23 43 64

michel.bablot@orange.fr

Recherche TP de Botswana, Géorgie, Îles Salomon, Lesotho, Nauru, Soudan du Sud pour une collection « Un timbre, un pays ».

S. COFFINET - 06 37 69 78 14

coffinet.sylvain@wanadoo.fr

Recherche Livrets CNE utilisés entre 1960 et 1995.

L. GUILLARD

44 RUE VICTOR HUGO

78210 ST CYR L ECOLE

lucguillard@wanadoo.fr



Offres

La veuve d'un des adhérents de PHILAPOSTEL Champagne Ardenne souhaite vendre un stock de feuilles neutre LINDNER-T. Prendre contact avec le président de l'association :

D. COLLAS

41 RUE JACQUES PREVERT
51100 REIMS - 06 85 18 35 71
denis.collas0142@orange.fr

Collectionneur vend TP surtout neufs, avant 1960, d'Europe Est/Ouest dont Sarre, Dantzig, Memel, Croatie, Serbie, Autriche, Yougoslavie, pays baltes, toutes les périodes d'Allemagne, dont Reich et occupations diverses 1^{ère} et 2^e guerre mondiale. Aussi Italie et annexes (Saint-Marin, Vatican, Fiume, Trieste A et B, Albani, Egée, Levant italien + toutes les anciennes colonies et occupations italiennes diverses) + occupations autrichiennes (postes de campagne, Levant, Bosnie-Herzégovine). Je détaille également ex-colonies françaises. D'autres pays du monde (ex : Amérique latine).

L. MONTANARI - 04 78 45 38 51

6 RUE DES DAHLIAS
69630 CHAPONOST
lucien.montanari@gmail.com

Vends timbres Nations Unies offices Genève, New York et Vienne, années 1988 à 1996 au 1/3 de la cote YT 2013.

G. FAURILLOU

18 RUE DU PRADAS
34790 GRABELS

Vends TP neufs des Nations Unies Office de Genève 1985 à 1999 n°127 à 397 avec BF n°3 à 13 / Centre International de Vienne 1985

à 1999 n°47 à 315 avec BF n°2 à 11 / New York 1985 à 1999 n°434 à 811 avec BF n°8 à 18. Lots disponibles au prix de 10 % de la cote YT 2012 (+ frais de port).

C. LAURENÇON

55 AVENUE DE LA LIBERATION
26000 VALENCE
claude.laurencon@modulonet.fr

Vends colonies anglaises ou achète Canada (TP, carnets, lettres) et colonies anglaises soit oblitérations ou surcharges sur TP étrangers soit première série du pays.

P. SEUGNET

14 LOT LE DOMAINE DU SOLEIL
17120 EPARGNES - 06 75 97 24 15
seugnetpatrick@gmail.com

Vends timbres de France neufs sans charnière, état impeccable, années 1900 à 1985. P.A., taxes, Préo, Taxes fictifs en feuilles, FM, UNESCO, Carnets Croix-Rouge. 65 % de réduction sur cote YT. / Timbres Israël neufs sans charnière. FDC, variétés.

A. BENSADOUN - 06 80 11 74 01

102 RUE DE FRANCE - 06000 NICE

Vends 400 TP obl. de France sur fragment 2015-2016 18 € (+ port 2,80 €) ou 1 200 TP du Monde + NB. Lots de 400 TP Pays d'Europe, Japon, USA, Australie, Afrique 10 € le lot (+ port 2,80 €). Liste dispo.

M. LEGUAY

108 AVENUE JEAN BOUIN
60400 NOYON

Vends ou échange sur la base de 20 % de la cote YT, France ** de 1900 à 1955, TAAF, SPM, Nouvelle Calédonie, Monaco (TP, PA, blocs, carnets), Colonies générales avant

indépendance. Pour l'échange, recherche : coins datés de France ** sans charnière entre le n° 140 et 3099 inclus.

J-P. ORTH

A RESIDENCE MEDITERRANEE
51 ALLEE DES AILES - 03200 VICHY
06 41 98 15 91

Vends un lot d'env. 60 lettres, CP dont 28 d'avant 1960. Le tout : net 375 €

Y. CARDOT - 15 RUE DE BRUXELLES 90000 BELFORT

Vends PAP régionaux ou locaux à l'unité ou sous blister (par 5). Provenance : toute région de France + DOM + TOM. Prix : 0,85 € plis port

B. MEYER

12 RUE DE LA BIUN - 67410 BARR
mariealphonse@hotmail.com
06 44 81 43 77

Vends petits carnets de France émis de 1980 à 2000 et collection d'enveloppes PJ Tableaux de France et Monaco complète émises de 1961 à 1994 au 1/3 de la cote. Liste avec TP pour la réponse.

M. BROSSIER

6 RUE DE CHAVASSIEUX
42000 ST ETIENNE

Vends lots de 6 cartes postales timbrées illustrées et lots de 6 enveloppes timbrées illustrées (+cartons assortis) *Les Fables de La Fontaine*. Le lot : 3 € (+ port). Possibilité de découvrir des documents scannés via demande internet.

A. FERRIER

12 BOULEVARD EMILE DESFONS
84000 AVIGNON - 06 84 71 26 79

SOLUTIONS DES MOTS CROISÉS DU NUMÉRO 170 :

	1	2	3	4	5	6	7	8	9	10
I	B	R	I	V	E		R	E		A
II	I	O		E	R	I	E		V	M
III	E	M	S		P	L	U	M	E	S
IV	V	A	I	R		E	S		N	T
V	R		T	A	O		S	A	G	E
VI	E	V	E		F	O	I	R	E	R
VII		I		C	F	C		T	A	D
VIII	C	L	A	P	I	E	R		S	A
IX	I	L	L		C	A	M	P		M
X	L	A	U	R	E	N	C	I	N	

La Gazette offre un service supplémentaire à ses lecteurs.
Elle ouvre sa page « Petites annonces » à des demandes issues des associations PHILAPOSTEL.

MERCI D'ENVOYER VOS DEMANDES DE PUBLICATION
DE PETITES ANNONCES AU SECRÉTARIAT DE PHILAPOSTEL
soit par courriel à philapostel.secnat@orange.fr,
soit par courrier à

PHILAPOSTEL - 8 RUE BRILLAT SAVARIN - 75013 PARIS

Date limite pour le n° 172 : 31 mai 2017.

Plongez au cœur de l'Océanie!

Un nouveau catalogue est né avec la première édition du catalogue des timbres d'Océanie.

Auparavant disséminés dans les catalogues d'Outre-Mer, retrouvez l'intégralité des pays du continent, réunis en un seul volume!

Un focus sur la Nouvelle-Zélande et 1400 visuels supplémentaires!

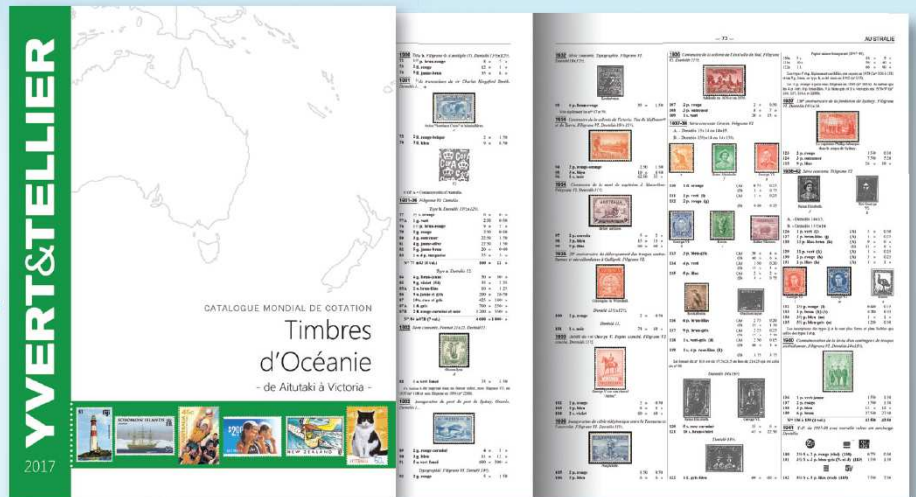

NOUVEAU

LES TIMBRES D'OCÉANIE

de Aitutaki à Victoria



49€90

Ref. 109338
1368 pages

POUR COMMANDER :

Par Internet: www.yvert.com

Par téléphone: 03 22 71 71 71

Par correspondance: Yvert et Tellier

2 rue de l'étoile CS 79013

80094 AMIENS

FOCUS



YVERT & TELLIER